申報
第二萬五千零三十九號
發行人 陳景韓
今日本報貳張半
每份售國幣二千一百元（外埠另加郵費）
地址 上海漢口路三〇九號 電報掛號 六〇七八 電話 九四二八〇
內政部登記證京警字第十二號 中華郵政特准掛號立券總包之寄遞報紙

# 美援華計劃已批准 救濟法案將提國會
## 王世杰返京與張羣長談

〔本報南京廿九日電〕外長王世杰廿八日應蔣主席召赴杭，陳述其離國期間出席聯大情形及與白宮人士會商經過暨其在東京四日見聞後，於廿九日下午五時一刻專機飛返首都，當晚九時許即謁張院長於其官邸，長談至深夜始辭返。衆信，美援華問題為王氏與蔣主席及張院長之談話重心。據權威人士語記者，王外長在美與杜魯門總統，馬歇爾國務卿及洛維特國務副卿等長談之結果，已使白宮方面對中國現狀有深切之理解與關懷。十月十四日馬卿於紐約訪晤王外長作長談時，或已對援華事成立諒解，美國務院就魏德邁報告書不予發表一節所發之聲明中，已表明其正準備在遠東採取行動，近時盛傳關於美政府已於十月廿一日批准魏氏將告當及其所提建議之訊，極為可能。美國援華在原則上已絕無何問題，待決者厥唯具體行動之方式與時期而已。就前者言，中國現政府之注意力，並未集於貸款一事，因經驗證明，貸款方式所能予中國之支援，實爲短暫而乏力，且中國目前之迫切需要，並非國際支付貸款所可提供之部分及一時之經濟穩定，並不足消弭共匪之叛亂。中美兩國當局必已同意軍火及物資爲加強戡亂，安定社會之無二法門。該人士稱：蒲立德之主張，在此一方面爲頗切實際者，美軍顧問團在現狀下，極感工作無法開展，擴大組織亦爲必要之事。至於美國援華行動之時期，該人士認爲，在十一月十七日以前，可望有若干爲杜魯門總統權限所許之措施，大量援助，則須俟馬歇爾援歐計劃有所決定後，方可見諸實施。

〔路透社南京廿九日電〕外交部權威方面今日透露：杜魯門總統已於十月廿一日批准援助中國之計劃，內容與蒲立德在生活雜誌所發表遊華觀感所建議者頗似，包括軍事及經濟援助。按蒲立德建議於三年內以十三億五千萬元援華，由美國監督管理。

〔合衆社華盛頓廿八日電〕衆院外委會委員，民主黨衆議員白魯姆氏稱：渠信提交下月國會特別會議之救濟法案，將包括中國在內。中國是否急需救濟與他國相同，則將同時在國會中辯論。又據國務院方面人士稱：起草中之救濟法案內，並未包括中國。該消息又謂，單獨救濟中國之法案，或可於今冬國會例會時提出，但與救濟歐洲一事，當分別予以考慮。

〔中央社華盛頓廿九日電〕嶺南大學校務長李利博士警告美國人民稱：如美國人民在此緊急關頭不援助中國，則當中國於不久之將來成爲遠東最強之國家時，美國將失去一偉大友人。李利係來美爲在華之基督教聯合大學籌募合十萬美元之基金，渠昨於樂觀俱樂部演說稱：中國人乃偉大之民族，對美具有傳統之友誼，渠強調戰時中國人民之勇敢精神，引據數事，以說明中國農民如何有助於在華美軍。渠告記者稱：在其返嶺南大學之前，將在美作數月之勾留。

〔中央社南京廿八日電〕外交部葉公超稱：按照本月廿七日簽訂之中美救濟協定，美國給予中國人民之救濟物資，約可值三千萬美元，關於美國實施中國救濟之詳細情形，一俟完成及核准後，即可公布。

## 美衆院外委會委員 周以德由平抵京
### 今午訪張院長明日飛滬

〔本報南京廿九日電〕美衆院外委會委員周以德（見圖），廿九日下午一時許自平專機飛抵此間，司徒大使，白克斯將軍，茂萊海軍少將及我外部禮賓司長凌其翰等均曾到大校場基地迎迓。周氏下機後，即由司徒陪同赴上海路官邸休息，旋與司徒及大使館職員長談，晚八時與司徒等共餐。周氏在京擬停留二日，卅一日飛滬，至下月三日再度晉京。渠定卅日午十一時將拜會張羣院長，彼等為在齊魯總友，周氏甫抵此間，即告歡迎者：極樂與張氏把晤，下午七時將與王外長會談，並出席宴會。據悉：周氏爲了解我國現況，將儘可能與我朝野人士作友誼之往還，國府副主席孫科及粵省主席宋子文均將爲其非正式訪談對象。周氏曾在華多年，爲我國民衆好友，渠將來根據此次所獲資料撰寫之報告，必可對中美間之諒解與友好有莫大裨益。

## 華府各校兒童 將爲我募食物

〔中央社華盛頓廿九日電〕此間學校兒童，將於卅一日紀念哈羅文節（按即美國之鬼節，哈羅文乃一乞丐之名）時，赴各家爲在華及其他國家之救濟機構勸募食物，而不似昔日之索取糖果。據往日習慣，每逢此日，學校兒童常至各家索取糖果，如不給予，則門窗常遭擊破，或門牆被塗汚，此間一學校，現正爲南京金陵女子文理學院勸募食物。

## 青燙髮婦女 須捐款勞軍

〔本報青島廿九日電〕青市勞軍會昨決定勞軍辦法一項，凡燙髮婦女應繳納勞軍捐二萬元，給予收據，以資識別，並派隊在各馬路執行巡迴檢查。

〔中央社紐約廿八日電〕此間宣布，美國援華聯合會之司庫柏萊恩，將領導該會之紐約委會，從事一九四七年最後一次之籌募經費運動，以貫徹該會關於教育衞生暨慈幼之計劃「協助中國使可自助」等籌募運動，將自十一月五日開始，以迄十一月底。據柏萊恩表示，渠深信此項運動將達成其五十萬美元之目標。

## 五萬元大鈔 陝絕未出現

〔本報西安廿九日電〕樓桐孫前透露以五萬元大鈔，一百億之一部，首先在邊遠省份收購棉花一說，記者頃自西安與此有關之官方及金融界六個單位探悉，今年陝棉之運銷貸款，經由合作金庫者定額爲一百億，惟此款迄未匯達，故將來以何種鈔票支付，尚難預卜。某方又以堅決之語氣稱，此間各單位之金庫，確尚無此種新鈔運到。另某方認爲先在陝省發行新大額鈔，無多大意義，蓋此間與京滬金融活動息息相關，而金融中心地帶之渴求大鈔，甚於陝地。又前中紡撥定專款，在此收購新棉，因隴海路運輸困難，此宗巨款亦迄未動用。

## 高伯蘭公使闡明 澳對日政策原則
### 保證太平洋安全不受日侵略 逐步改革日本建立民主制度

〔本報訊〕澳洲駐華公使高伯蘭教授昨日自京抵滬，午後四時假華懋飯店舉行記者招待會，說明澳洲之對日政策，基於兩大原則，一爲保證太平洋區域之安全，不復遭受日本之侵略。因而必須解除日本武裝，使其脫離軍國主義，摧毀其發動戰爭之能力。日本現已失去在短期內，發動戰爭之能力，然將來仍須有適當之監督；澳洲竭力主張成立一監督機構，凡對日作戰之十一國均能參加。二爲通過政治社會與經濟制度之逐步改革，建立日本之民主制度。循澳洲憲法與實行選舉，並不能使日本之社會機構發生根本之變化，但欲使日本成爲眞正之民主國家，必須有此種徹底之變化，因此設立國際監督，實爲必要。對於各記者提出之問題，高公使分別答覆如下：（下接二版一欄）

## 對日和會 英贊成早日召開

〔中央社倫敦廿八日合衆電〕英外部發言人稱：英國贊成早日召開對日和會，並謂：「如蘇聯拒絕參加提早召開之和會，英國更。

政府將持何種觀點，本人尚不知悉」。

## 朝鮮應早獲獨立
### 顧維鈞在聯大政會演說 籲請美蘇努力迅謀解決

〔路透社成功湖廿八日電〕中國代表顧維鈞博士，在聯大政治委員會中就朝鮮問題發言，籲請美國與蘇聯再作一次努力，以自行解決朝鮮問題，顧氏認爲：爲示公允起見，朝鮮問題之解決，不應待諸日本和約最後解決之後。顧氏聲明中國在原則上同意美國之建議，並謂朝鮮人民應儘可能迅速獲得獨立，在軍隊撤出朝鮮以前，必須有下列之不可缺乏之條件：㈠建立臨時朝鮮民主政府，㈡組織維護法律與秩序之方法，佔領國必須保證於撤兵之後，不使朝鮮陷入眞空而具有內戰的危險。顧氏並表示，中國政府準備同意聯合國機構所規定之任何條件，但必須先向關係四強即中．英．美．蘇徵求意見。按美代表杜爾斯建議爲：㈠早日選舉朝鮮國民議會，㈡由該議會組織朝鮮國民政府，㈢由國民政府以有秩序的方式，接收韓南．韓北政府之職權，㈣撤退全部佔領軍，㈤以上各種步驟均在聯合國機構監督下施行。杜爾斯於檢討兩年來美．蘇談判之經過時，特提出兩點：㈠當美國於本年八月廿六日建議由中．英．美．蘇四強開會，以謀打破僵局時，蘇聯即予拒絕。㈡當美國宣布將向聯合國機構提出此事時，蘇聯突又宣布準備於明年一月間撤兵。杜氏指出，蘇聯之撤兵建議，並非適當的解決辦法，蓋目前在朝鮮南北，具有形式完全不同之兩個政府，蘇聯迄未說明在撤軍前如何使兩不同之形式得以統一。〔朝鮮問題見第三版〕

## 熊式輝今日南飛

〔本報北平廿九日電〕熊式輝定卅日乘中航霸王機飛滬轉京。據消息靈通人士稱，熊有再度主武漢行轅可能。

## 粵推進經建

〔本報廣州廿九日電〕粵省府爲推進經濟建設，決自下月中起，舉行全省經濟現況總調查。該項工作，將由建廳負責召集有關機關及華南經濟學術機構組成一調查機構，搜集各地經濟狀況，資源分配，及工商業情形等，作綜合研究，以作推行大規模建設張本，其中尤注重海南島之調查。又該項工作預期三個月完成。

## 我國現役軍艦 四百四十九艘

〔聯合社南京廿九日電〕據悉：中國已有現役軍艦四百四十九艘，共計載重十三萬噸左右。

圖爲我訪美報人在白宮與美總統秘書羅斯會談情形，自右至左：盧祺新，陸鏗，黃寨民，卜青茂，羅斯，張國勳，陳訓畬，趙敏恒。（各報人返滬消息見四版）

## 英訪華團在漢 參觀學校工廠
### 定今晨乘機飛渝

〔本報漢口廿九日電〕英議會訪華團，廿九日晨十時拜訪行轅程主任後，即赴武昌訪問萬主席及楊市長，一行對此首義聖地頗表稱頌，午應省府歡宴，旋分組參觀武大．華中．中華．省立農學院等四大學及第一紗廠，午後五時返漢，七時出席英領事館鷄尾酒會畢，徐市長陪往大舞台觀平劇，該團定卅日晨乘原機飛渝。

## 報紙減張節約 節約須貫徹 督導委會令

〔本報南京廿九日電〕報紙減張節約問題，前經政院公布辦法後，當局即盼凡不合節約規定之各報，能自動縮減張數，各報因鑒於宣揚文化之重要，曾有向政院申請礙於困難，請暫勿減張事，惟今日經節約督導委會提出討論後，仍認爲必須貫徹命令，不予變更。

## 各地潛伏民盟份子 應向治安機關登記
### 董顯光在記者會上宣稱

〔中央社南京廿九日電〕政院新聞局長董顯光，廿九日於記者招待會上答記者關於民盟問題之詢問稱：對於業經宣布非法之民盟其支部，自將禁止其活動。至其個別份子，凡無越軌行動，而能恪遵政府法令之盟員，實無須顧慮。現民盟份子潛伏隱藏者，爲數甚多。彼等如能明理守法，應向當地治安機關登記。至於羅隆基等則不論登記與否，人人皆知其爲民盟盟員也。

〔本報南京廿九日電〕民盟黃炎培廿九日特訪張羣。渠等意見，認爲民盟可遵令解散，惟在解散前，有若干必須處理之事務必須辦理，故對日前處於被監視之情況，表示不滿，特提向張羣交涉，請求解除監視。據黃稱，張羣已表示可令所屬機構解除對民盟監視，惟截至廿九日晚止，監視人員尚未離去，故民盟人員卅日仍將繼續作努力。又記者會詢羅隆基，民盟解散後，彼等有何計劃？羅稱，將來是否仍可被目爲自由人，當聽政府決定。又內部廿九日公布民盟之內幕，羅認爲其中旣有若干事實證據，政府自可以此提交法院訴訟。

## 陶副部長意見

〔中央社南京廿九日電〕政府宣布民盟爲非法團體後，記者爲此訪問中宣部陶副部長希聖之意見，陶氏稱：吾人期待張瀾等停止民盟非法活動之「命令」有效，亦期待羅隆基正式聲明其服從政府命令，但吾人如期待彼等自拔，必終於失望，羅隆基，張瀾等不可諒恕之點，即破壞中國政治道德是也。吾人希望負責治安機關不任其逃出國境，猶可保全彼等，不使其爲鄭孝胥，趙欣伯行狀之最後一筆。

## 跨黨份子競選國代 國民黨不予支持
### 市參會秘長競選監委不必辭職

〔中央社南京廿九日電〕民靑兩黨堅不修正其所提名各佔五分之二「跨黨份子」之國代候選人名單，國民黨對此似已表示讓步，但聲明對於此等份子之參加競選，決不予以支持。據悉，青年黨方面業已答復國民黨，表示不願修改名單，並稱跨黨份子問題，並不存在。據熟悉各政黨內幕人士透露，民青兩黨所提名單中，確有不少國民黨員在內。該兩黨於此大選前夕廣事招致之國民黨員，殆多爲國民黨中之失意份子，故就國民黨黨紀而言，此等份子必須予以處分。

〔中央社南京廿九日電〕內政部，據行政院令，凡省市參議會或縣參議會秘書長，其職務因與參議員有別，故無須辭去秘書長職，而得參加監委競選。

〔本報南京廿九日電〕國民黨參政員廿九日午復舉行談話會，討論選舉問題。最後決定，將參加競選之國民黨籍參政員卅餘人之名單，由莫德惠．邵力子送呈蔣總裁，藉供參考。

## 烟台未設選所 將訂補救辦法

〔中央社南京廿九日電〕董顯光今在記者會上答詢時宣稱，烟台最近始收復，尚未設立選舉事務所，政府正在規劃補救辦法，凡被共匪盤據及騷擾之地區，政府將另行公布變通辦法，辦理選舉事項。

〔本報濟南廿九日電〕魯各省自由職業團體廿九日舉行聯合會議，以大選分區定額，將山東劃爲東區與復員省市同辦選舉，太不公平，決電政府請改爲北區，並保留未收復各縣市會員選舉權，魯國大聯誼會，亦發電表示相同主張。

## 國防部公布 匪軍兵力表

〔本報南京廿九日電〕國防部頃公布匪軍現有兵力判斷表一項，詳列部隊兵力等，計東北方面爲林彪部，共轄九個縱隊，計廿七師，共四十八萬人，其中韓共十四萬，蒙共五萬，其次爲關內部份，聶榮臻，賀龍，陳賡，彭德懷，陳毅，劉伯承，陳賡部，計陳毅部轄十四個縱隊，計卅九師，共十六萬人，劉伯承部轄四個縱隊，共十三個師，四萬人，陳賡部四個縱隊，共十二師，八萬人，彭德懷部兩個縱隊，十二師，四萬人，聶榮臻部三縱隊，十二師，六萬人，賀龍部六師，二萬人。

## 法屬大溪地 取消征亞洲人稅
### 我交涉結果圓滿

〔本報南京廿九日電〕外交界息：關於法屬大溪地徵收亞洲人稅一事，經我外交部令飭駐法大使館及駐當地領事館迭次向法方提出交涉，已獲圓滿結果，大溪地地方議會業於最近通過議案，取銷該項稅收。（按大溪地或譯爲大赫的，在南太平洋東經約一五〇度，北緯約十八度，爲法屬社會羣島，乃法名畫家梵高隱居習畫，由之成名之地，華僑爲數頗衆，我國領事爲李文顯氏。）

## 對日開放貿易 我應增加輸出
### 駐日代表團電告實情

〔中央社東京廿九日電〕我駐日代表團頃就對日開放貿易後一段實際情形，電告外交部，轉知全國商聯會及各省市商會，列有實情六點，說明我須積極增加輸出，內容如下：（接二版二欄）

## 榆林展開保衛戰
### 匪佔城外高地．機場已難利用

〔本報張家口廿九日電〕軍息：陝北榆林保衛戰再度展開，連日城郊激戰甚烈，此次進犯共匪，經判明係由張宗遜指揮，包括教一，教二，新四，新五，獨四，三，五，八等八個旅，並由晉西北運糧及担架雲梯，由鎮川向北移動，企圖突擊北門及朝陽觀一帶，守軍沉着應戰，又飛機場西側外已展開爭奪戰，機場已難利用，戰局正趨嚴重發展中。〔又電〕榆林城刻被共匪包圍，城南五里墩及九一八高地已被匪佔領。廿八日夜無戰事，共匪一部向榆林城北牛家梁地方（距城廿里）進擾，國軍段家山部正抗拒中，又神木城廿八日起被共匪圍攻，廿八日午神木城東山頭上守軍與匪激戰中。

## 吉長區惡戰再起
### 匪圖犯長春機場被逐退 遼北國軍克復昌圖車站

〔本報長春廿九日電〕今晨大房身機場附近發生戰鬥，當被國軍逐走，犯匪退向西北唐家營子一帶地區，國軍往剿中。長市昨夜一度聞槍砲聲，市內白晝極爲安謐，匪之來犯，圖阻我國軍東向吉林，並企圖阻止空運援軍。長春西北區已發現匪一萬人盤據，可能於夜間再偷襲市郊，經判明番號爲匪「西滿獨四師」及第二縱隊殘餘主力。〔又電〕此次吉長地區受匪竄擾後，長市昨夜首次聽聞隆隆砲聲與淸脆槍聲，時正午夜，月明星稀，室外氣溫爲攝氏零下四度，若干人於睡鄉驚醒。據悉：爲長市北郊唐家營子，寬城子飛機場附近，於夜間自小合隆方面竄來股匪數百人，該股爲國軍白晝出剿回竄者，當經國軍迎擊，淸晨匪已遁竄，該地爲長警局六分局所在地，一部員警負傷。

〔中央社長春廿九日電〕廿九日黎明前由長春北西郊竄創潰散之匪共，現仍徘徊於大房身寬城子兩機場以北村鎮，駐長國軍精銳正以扇形兜勦之勢出動圍捕。又據軍息：國軍勁旅近日由空運源源抵長，吉長地區戰事即將轉入新階段。匪獨四師主力雖一度猛撲長春北西兩機場，企圖阻撓國軍北進，然國軍勢力雄厚，來犯匪軍必潰滅無疑。

〔本報瀋陽廿九日電〕吉林砲火遍天，展開攻防惡戰，匪二．六．十．等縱隊主力，並第一縱隊一部，獨一二師，將近十一萬人，圍攻吉林，國軍倚堅固工事固守，空軍亦不斷飛臨掃射。廿八日夜起，匪第六縱隊四千猛攻吉林小白山，二縱隊三千，攻圍山子，廿九日午國軍空步砲聯合，將匪擊退，廿九日夜吉林近郊有砲戰，守軍極有信心。匪竄犯吉林，打通南北鐵路交通線，如達目的，則大通，北寧，遼南，松北，甚至另一國境，均可溝通，故有拚死攻取企圖，國軍爲此亦決心堅守，此役將爲匪六次攻勢中決勝負之戰場。

〔中央社瀋陽廿九日電〕遼北局面即可澄淸，國軍於廿八午克復昌圖車站，刻正向昌圖縣城推進。

## 鄂東國軍克黃梅
### 大別山麓連獲輝煌戰果 豫東團隊收復陳留縣城

〔本報南昌廿九日電〕桂永淸到九江視察，加強長江艦艇巡邏後，防務更爲鞏固，盤踞黃梅匪部，經國軍有力部隊攻擊後，匪軍受創潰竄，縣城已告克復，縣自衛隊並已進城淸剿殘匪，廣濟之匪亦向西北方面逃竄，留有少數匪軍據守城郊，現正被國軍包圍攻擊中。此間傳說廣濟克復，但官方未證實。又桂永淸日內赴湖口彭澤馬當等地視察江防。

〔本報南京廿九日電〕鄂東國軍廿九日拂曉再克浠水。又大別山東北麓殘匪將肅淸，國軍由六安舒城分數路向竄踞山地之劉匪第三縱隊淸剿以來，迭得輝煌戰果，廿五廿六日一舉將大別山脈東麓重要據點之霍山，毛坦廠，中梅河等地攻克後，匪即向深山之中狼狽逃竄，而跟蹤追擊之國軍正爲抗戰時期固守大別山時逾八載之將士，廿七．廿八兩日，國軍一部在霍山西南之大化坪（此處爲戰時大別山游擊第二根據地）一帶，殲滅匪三百餘人，及其他軍用品甚多，另一部在霍山南麓子瀰騎天閣之謝家坦，擊潰匪第三縱隊第九旅廿三團團長李蓮堂，政委陳懷堂以下二百餘人，得話報二用機一部，及機步槍百餘支，廿六日在霍山東女兒街所俘四百餘人，則已由前方送抵合肥，備受優待。

〔中央社開封廿九日電〕我國軍廿九晨五時收復陳留縣城。

囍
謹詹於國曆十月三十日爲長男正 長女漢璇 與丁漢璇小姐 黃正博士 舉行結婚典禮敬備菲酌恭請
諸親友
闔第光臨
黃自雄 丁名全 鞠躬
席設：陝西南路四三九號逸園
時間：下午四時迎賓五時行禮六時入席

盈泰鋼鐵號開幕啓事
敝號謹詹於十月三十日正式開幕 恭請
各界光臨指教
盈泰鋼鐵號 戴樹芳 啓 浙江路七〇〇號

上海水泥股份有限公司召集股東臨時會公告
茲定於十一月十四日下午二時半假座九江路二一九號伯樂飯店舉行股東臨時會報告增資經過並修改章程改選董監屆時務請各股東隨帶入場證出席又自本月三十日起至開會日止停止股票過戶除分函外特此公告
董事會 啓 十月廿七日

告窆
謹啓者顯考觴濤府君 顯妣沈太夫人靈輀謹詹於民國卅六年十月三十日下午二時安葬於青浦滬青路吉安公墓謹此告窆
聞
治喪子 莫如智 德 勇 禮 稽顙

烈兒鑒 學校事毫無問題或另謀就學均可父母焦急不安請從速返家一切多可解決 安告

新華造漆事務所
華生橡膠鞋批發所
王靖東辦事處
遷移啓事
敝廠等茲已遷移普安路（舊名維爾蒙路）六十九號 電話八二四八四 如有賜教 請駕臨該處爲荷

遺失聲明
茲遺失內政部卅六年九月頒發之自衞手槍執照YA二九九一號及七區廿一保一甲一戶國民身份證各一紙除向警察局申請補發外特此聲明作廢 縣業振啓

黃根林 火銀仙 緊要聲明
我倆結婚數載素因意見不合雙方協議自願無條件脫離婚姻關係各執一紙永作有效恐外界人士不明真相特此登報聲明如上 黃根林 啓

受盤杭州合衆染織廠徵詢公告
[illegible]

邱孝同會計師代表遠東企業股份有限公司聲明更改名稱爲達仁企業股份有限公司啓事
Far East Development Corporation Ltd.
事務所：南京西路慈淑大樓650室 電話92126

吳蔭椿律師代表林樹華君爲買受地產徵詢異議公告
[illegible]
事務所 南京路慈淑大樓三四四號 電話 九六五三〇

毛賢神律師代表趙在齡駁正田潤芬爲買受鎮江房地產緊要啓事
[illegible]
事務所 北京西路（即愛文義路）平和里廿號 電話三三七五五

教授伉儷中西書畫彫刻展覽
主 周圭 陸傳紋
日期：十月卅日至十一月四日
地點：河南路三三六號九華堂
發起人 [illegible]

徵聘畫家
[illegible]

連長記體育用品號 專營
[illegible]

蔣保康醫師啓事
茲應友人之約赴京設診滬上診務日內即行結束希各病家注意至親好友恕不告辭

鄧雅言牙醫師啓事
本醫師即日起遷移無錫普仁醫院應診每日上午九時至十二時下午預約出診

## 社論　運用救濟糧食實施全部配給之建議

中美救濟協定，規定以若干生活基本必需品協濟我國，其第一項即爲糧食。其詳細數字，現在雖尙未正式公布，預料當不在少數。

我們以此項救濟物資的如何分配問題，聯想到糧食配給問題。試就本市說：從限價，議價，到自由買賣，始終沒有把民食問題完全解決；從自由買賣，平價拋售，到局部配給，亦始終沒有把民食問題完全解決。大家知道：要把本問題完全解決，不得不從全部配給做起，而要辦到全部配給，又不得不把握住充分的物資。但市政府方面，是根本沒有這項物資的，所以談不到配給；過去和現在，市政當局所賴以運用的糧食，祗是由糧食部所撥發的，所以不得不量入爲出來作臨時的拋售，和局部的配給。

依照協定第二條甲，「所有美國救濟物資，由中國政府及兩國政府所同意之在華業已成立之志願機構分配之」這一條，規定了分配的機關。假如是項糧食，交由市政府或業已成立之民食調配會來分配，這是當然不生問題的。

同條己又載明：「在環境所許可之中國大部市，應創行分配及物價管制制度，以求確保各階層人民，不問其購買力如何，均應獲得自國外輸入或由當地所得之救濟之公平份量。雙方瞭解，依照本協定所得之美國救濟物資，得用以支持中國改良費與物價管制之努力。」這無異訂定了，照上海這樣大都市，應該實施全部配給制度；除本國自產和所辦進的洋米洋粉外，並可動用是項救濟物資來作爲支持。

第四條甲項約定：「中國政府將盡一切可能之努力，以求救濟所需之當地所產物資，獲得最大之產量與徵集。」這是要我國努力增產，儘量購儲，以便統籌配給。其乙項又訂明：「中國政府担任，不許採用任何措施，使本辦法所述性質之任何物品之交付，出售，或給予，致減少此種物品當地所產之供應，而增加救濟負担。」這又是說：在運用救濟物資，實施統籌配給以後，原來供應的本國物品，祗可增加，不許減少。

第三條丁：「因救濟之供給，包括駐華美國救濟代表團之工作，及中國政府機構，與志願機構，現正進行中之若干緊急救濟方案，而發生之中國錢幣開支，中國政府應依美國代表之請求，以美國救濟物資出售之價款作爲，預墊基金。」照此看來，爲美方，爲華方，速辦理分配救濟物資之機構，其所需經費，亦許在出售救濟物資之價款項下開支，不過於必要時，由中國政府先行墊付罷了。中國政府對於「救濟物資之處理，內地輸送，及分配而有之當地費用，包括卸貨及其他港口費用之中國錢幣開支在內」，雖於第三條戊項，說明：通常不許拿上項價款來償付，「但美國代表願與中國政府考慮使用此項資金，以應付非常費用，俾免以過分負擔，加諸中國政府」，辦理配給的一切費用，很可能地統由出售價款項下開支了。

辦理全面配給時，我國所應擔負的糧食，究需幾成，協定中並無明文規定。假定各半擔任，以現在全市人口，約四百五十萬人計，其中小口，約居四分之一，按大口二斗，小口一斗計算，每月本市食米，共需七十八萬八千石，則我國所擔，不過三十九萬四千石。除去糧部月撥民食調配會之米，約爲十八萬石，最近又增撥五萬石，公教人員約十萬石外，所差不足七萬石。祇須糧部放寬尺寸，將此七萬石，如數補足，則本市的食米配給，便可順利進行，更無何等重大的阻礙。倘使美方同意，即照現時所撥給的米石照配，其餘悉由救濟糧食中撥充，則俟是項糧食到埠後，所謂全部配給，立時便可實施。本市的民食問題，即可就此完全解決，更不至以米價的波動，而時時牽連到一般的物價了。

協定第一條丁項載：「中國政府將隨時於事前，向美國政府提出其爲救濟之輸入需要所擬之計劃；此種計劃，應經美國政府之審查及核准」。本市民食之全部配給，既符合於協定各規定，復適切於當前的需要，似可作爲政府計劃之一部，並可作爲推行於其他各大都市之參考。是項救濟物資之要求，於年內既可全部辦竣，我們並希望從速擬具計劃，定期施行，以解決此嚴重問題。

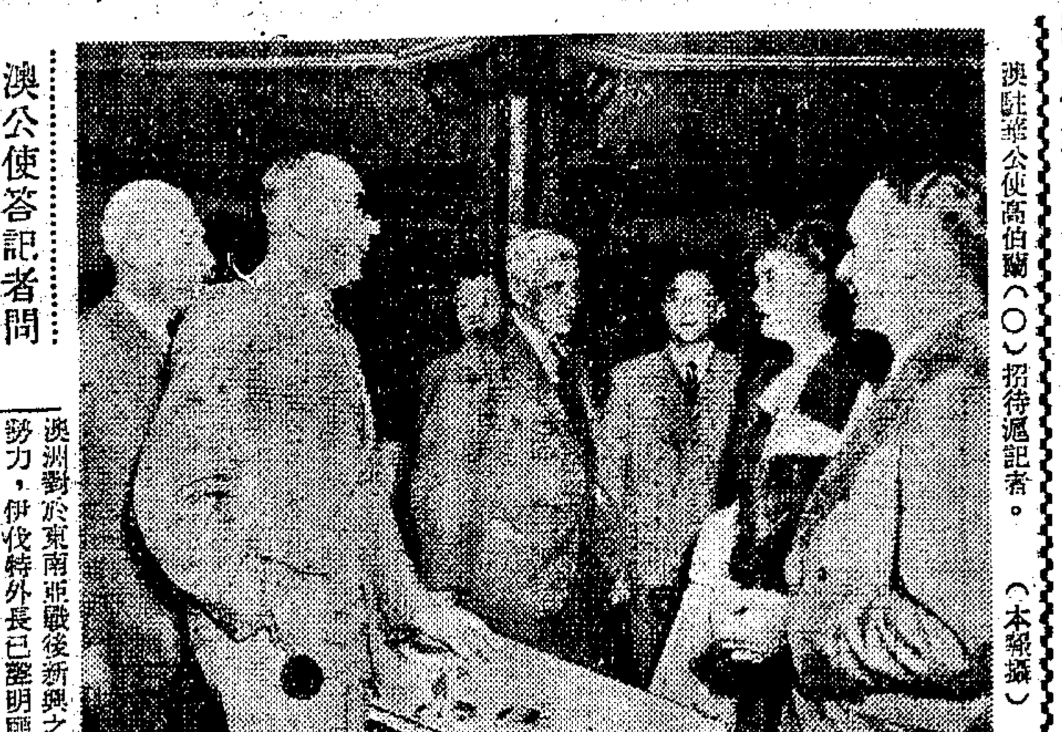

澳駐華公使高伯蘭（○）招待滬記者。（本報攝）

## 澳公使答記者問

【上接一版】㊀澳洲反對在對日和會中保持否決權，澳洲對否決權原則之反對，堅持已久，聯合國會議中之記錄，足資證明。澳洲希望對日和會能早日召開，但此與反對否決權無關。又英帝國各份子，在對日和會中，不擬以集團之方式投票。英帝國各份子，除非因共同之危機來臨，否則絕不以集團之姿態出現。㊁澳洲對於日本未來工業水準之決定，認爲應依據兩個原則，一爲不使日本有再度侵略之機會，二爲應維持日本經濟發展之希望。㊂對於中國之復興，澳洲歡迎任何有關中國內部復興之消息，因中國之復興，有關遠東之和平及安定。澳洲不願有人利用日本使日本成爲亞洲最强之國家，而使盟國重受威脅。澳洲與中國之貿易，一九三九年澳貨僅佔中國進口總值百分之六；欲發展中澳貿易，關鍵仍在中國之內部復興，中國必需恢復其出口業後，方有外匯購買他國貨物。㊃關於未來對日本行使國際監督，高公使主張各國應派軍駐日，並要求日本厲行政治及經濟上之改革。至於實施監督之期間，此時遽加推測，不免流於書生之見，因國際形勢隨時變化，一切應根據實際情勢而取決。又日本之賠償問題，此時尙不知賠償之總額，此爲一長期之工作，應於盟國嚴密監督之下執行，而其分配將使一整個之區域蒙受其利益。値得注意者，則歷史上每次戰爭，其賠償額每較預期者爲少。高公使最後復指出因局勢之演變，澳洲在東南亞及太平洋之責任，已較過去爲重。今日澳洲且已實施配給制度，節衣縮食，捐獻二千五百萬鎊，協助解除英倫之經濟危機。澳洲對於東南亞戰後新興之民族勢力，伊伐特外長已聲明願「以現實及諒解態度相對待」，但還望其成爲互大之合作力量，以提高全地區人民之生活程度。

## 對日開放貿易情形

【上接一版】㊀奈此次開放貿易，其起因在應付美商，并藉此鼓勵原料進口，惟仍准外商來日，并不准日商出國推銷，故日本實居被動地位，無法在他國市場活動。㊁日本因原料資金兩缺，出產能力降低，無大批貨物可以出口，遑論傾銷，且在嚴厲價格管制之下，更無法與他國競爭。㊂輸出貨物，除海產，竹，漆器皿及其消耗品可以現金購取外，所有機器及重要五金材料，均須以進口原料交換。㊃細察現狀，在一年內，日本輸出難望發展，中日貿易更少樂觀，依據紀錄，去年度我國欠日約一百五十萬美元，本年度尙未結算，恐數額更鉅，致使採購困難，雖迭以我國因抗戰損失甚鉅，物資缺乏之詞相辯論，但賠償與貿易不同，懸賬未消，勢難過分爭執，如不改弦更張，積極增加我國輸出，全部貿易，恐將停止。㊄再查他國貿易進展情形，美以一億美元借款供給棉花，換購紗布。澳大利亞自停戰後，除已輸入羊毛七千包外，近復派專家多人來日，商討毛絨交換及擴充輸入數量。印代表來此，亦以棉花交換機器爲主要任務。其餘英，加，菲，荷各國，均有相當活動。中日關係密切，更不容忽視。㊅開放貿易，旨在鼓勵商營，我國可乘機獎勵商人輸出，進口物資除政府直接採購儲者外，似宜由輸出商在管制範圍內優先承辦，盡量輸入物資利潤較厚，以輸入所獲鉅利，補償輸出，再加以外匯嚴格管制，則輸出數額自易增加。

## 徐柏園演講　四聯貸款方針

【本報南京廿九日電】財次兼四聯總處祕書長徐柏園，廿九日下午二時應合作金庫之邀，演講關於四聯貸款，渠指出貸款以與國計有關，或民生有關，有助於輸出及文化救濟等事業之協助爲主，至於貸款方針，主要爲㊀依照緊縮信用政策，核明需要辦理。㊁配合政府經濟政策，協助政府平定物價。㊂掌握貸款結果，或者掌握實物。㊃對於必需協助之生產事業，採取低利政策。徐氏隨又說明其對於合作金庫業務上之希望。徐氏詞畢，復由該庫注副總經理，及河南分庫洪經理，山西分庫許經理等提出各項問題，並說明當地推動各項業務之槪況，徐氏甚表關切，當約期邀請各負責人舉行座談會，以便再度詳細交換意見。又由中央合作金庫庫務會議，廿九日上午仍開審查會，下午七時中央合作事業指委會等機關邀宴全體代表，谷正綱，陳立夫即席致詞。

## 中菲商約　我草擬中　即可送菲舉行談判

【中央社馬尼剌廿八日合衆電】中國駐菲公使陳質平本日稱：中國政府刻正草擬中菲商約，該草約不久即可望送抵馬尼剌，俾中菲雙方能就未來商約之細節舉行談判。陳氏預料此兩亞洲「友好鄰邦」之間，在貿易，國際航空海運，及文化教育及互助方面，均將有友好而更見擴大之關係。

## 美前航空隊司令　安諾德獲我勛章　顧大使代授並宣讀褒狀

【中央社紐約廿八日電】我駐美大使顧維鈞，今代表我政府，以特級雲麾勳章授予戰時美陸軍航空隊總司令安諾德元帥，褒揚其對華之功績，及其對盟國之貢獻。顧大使今在比埃爾旅館內（我國出席聯合國代表團之總部即設於該處）舉行之簡短儀式上，宣讀蔣主席授予之褒狀稱：「安諾德元帥在第二次世界大戰中，在就任美陸軍航空隊總司令一職期中，對於攻擊歐洲與遠東之敵人，厥功甚偉，遂使敵人加速投降。渠對中國空軍之訓練，以及中國空軍設備之供應與輸送，貢獻極大，中國政府爲答謝渠之功績起見，乃以特級雲麾勳章一枚相贈。」

## 鄂商聯會請願　反對棉產特捐

【本報漢口廿九日電】鄂省商聯會及棉業公會爲反對省府就棉產征收建教特捐事，今特招待記者，力言此舉抵觸中央法令，增加民間苛擾，並決定派代表五人晉京請願。

## 康田賦下月開徵　田糧處派員督導

【本報雅安廿八日電】康省因地理及氣候關係，收穫期較遲，本年田賦定期於十一月一日開徵，茲悉：田糧處爲使人民踴躍輸將，期先完納起見，經分別劃定督導區，遴派督導人員，前往督徵督導，聞該項人員業經派定，定期出發各地工作。

## 北煤南運　增加數量　冀平津燃管會決議

【本報北平廿九日電】北煤南運，即可加强，今日由李宗仁主持之河北平津區燃料管制委會，會決議秦皇島附近之長城煤礦產煤，由中信局負責收購南運，大同口泉煤礦產煤，除發給平津燃用外，餘煤亦開放南運，開灤煤南運數額不得超過百分之四十五，至烟台威海衞需煤，擬暫供應數百噸，禁止外輸。今日平津兩市市長，社會局長，及各煤礦負責人俱出席。

## 運對華僑入境　允減少保證金

【中央社曼谷廿八日電】暹移民當局業已同意華僑旅暹公會之提議，減少我國移民之保證金，俾因不能償付一千五百暹幣之保證金仍被扣留之新移入華僑，得以及早獲釋。據移民局昨日公佈，須付之保證金如下：六十歲以上之男女，付暹幣八百，十二歲以下者付暹幣四百，嬰兒付暹幣二百，成年仍須付暹幣一千五。

## 美海軍陸戰隊　擬在青島演習　濟市府將允其所請

【本報青島廿九日電】美西太平洋海軍陸戰隊頃函市府，請准於本年冬季農忙完竣後至來年春耕播種前之期間內，在燕兒島支路東西二千公尺，南北一千公尺，沿海及海面內，舉行小規模之戰鬥演習，屆時將嚴令所部不得驚擾中國人民，及傷害農田財產，並將派遣巡邏之警備巡邏人員，切實保證在射擊前或當射擊時，無人停留。市府接函後，已派員前往調查，一俟查察完竣，即可准其所請。

## 美軍顧問團人員　至鎮江考察役政

【本報鎮江廿九日電】美軍顧問團白蘭德上校一行十八人，偕國防部兵役局長徐思平，於廿九日八時由京乘砲艇來鎮考察役政，旋赴縣府參觀兵役資料室，并參觀行抽籤典禮，檢查新兵體格，中午一行應省府王主席款宴，下午三時遊覽金焦名勝後，即乘原艇返京。

## 漢奸朱泮藻自首

【本報濟南廿九日電】朱泮藻北洋軍閥時曾迭任顯職，七七後任僞魯西道尹，勝利時逃泰安爲僞，被共匪扣留隨軍，歷若干戰役，近到壽光向縣府自首，廿九日解濟，歸法院訊辦。

## 海南島鐵礦苗　儲量達廿萬噸　可能成世界最大鋼鐵產地

【中央社東京廿九日電】美國鋼鐵專家咸認海南島甚可能發展爲世界最大鋼鐵產地之一。美國西南礦鐵公司出口經理柏里希今單獨告中央社記者稱：如中國政府畀予保護投資及經營之保證，渠將毫不遲疑，立即在海南島設立備有完全現代設備之礦鐵廠。柏氏指稱：海南島目前存有鐵礦苗廿萬噸，可供即時之用，且採礦情況如告改進，每年可能有最低限度五十萬噸之產量。渠此刻正以私人貿易商身份來日本考察據稱：對於立即自海南島採購鐵礦苗一十萬噸之初步談商，目前正經中國政府進行中，柏氏告中央社記者稱：然鑒於中美兩國間運費之高昂，而使轉運或致虧損一節，渠刻正考慮將此批鐵礦苗運到日本，織在日鍊成鋼後，轉售予日本政府，或甚至再售予中國，柏氏擬於返美前至上海觀光。

## 濟省師風潮平息

【本報濟南廿九日電】濟市省立師範專科學校騷長風潮已平息，校長孫東生接受學生要求，本月份學生伙食除公費外，不敷部份概由校方墊發，該校廿九日起乃恢復上課。

## 經部技術人員　參加行總工作

【本報訊】經濟部頃決定派技術人員四名，自下月一日起參加行總工礦委員會辦公，俾得先行熟悉業務，作爲將來接管一部份物資之準備。該四員爲楊光烝，徐信鍋，孔雷珍，分屬工業電業礦業三公司，另一人爲工商輔導處技正錢國鈕，爲一富有經驗之資機專家。除經濟部外，交通部及資委會亦將派員參加行總辦公。按聯總援濟我國之物資中，約有三分之一爲工礦器材，而其中以交通材料佔最大多數。

## 北大工院院慶　胡適出席演講　强調打消門戶之見

【本報北平廿九日電】北大接辦甫三月之工學院，今舉行四四周年院慶，該院特邀請自光緒廿七年來畢業之校友，返校聯絡感情，簡反對接辦之平大工院校友多返校，招待熱烈，情緒頗佳，校友一致希望北大能使之發揚光大，院長馬大猷特請校友主席胡適演講，渠首謂「我誠懇歡迎各校友回家」，繼强調打消門戶之見，謂「大家都是中國的學生」，亦高呼學校不是「你們的」，亦非「我們的」，乃是「咱們的」，希望「咱們建立一個好學校」。胡氏辭畢，馬院長報告該院現狀，頗爲設備之損毀苦惱，渠稱：現有學生五五九人，機工系十數部車床只一部可用，化工機器皆已生銹，電機機器少而不好，僅可供十數人實驗，土木除測量器外別無所有，圖書館少見近十年內雜誌，雜誌亦不多，八月領到十億建設費，除三億用作修補房屋外，因經費不到，其餘都差不多吃用了，僅有的建設爲定購了一點雜誌，以後建設成問題。

## 嵊泗設治局　呈准國府設立

【中央社南京廿九日電】前崇明縣所屬嵊泗列島，其在東經一百廿一度五十分至一百廿三度十分，及北緯卅度卅五分至卅一度間，約三百餘方公里之地帶，業由內政部呈准國府，設立嵊泗設治局，經劃歸江蘇第三行政督察區管轄，該地人口現爲四萬五千人。

## 國際小麥會議　我代表已派定

【本報南京廿九日電】糧食部息：國際小麥會議將於十一月十日召開第十七次理事會，我國已派定謝家聲爲代表，劉大鈞，蒲不中爲顧問，此次會議，係繼續討論上次倫敦大會尙未決定事項，政府已令出席代表遵照決次所示原則，繼續折衝。

## 世界女青年會　擴大會議閉幕

【本報杭州廿九日電】世界女青年會擴大會議，業於今晚圓滿閉幕。明起中國女青年會各界代表仍繼續集會，討論籌備明年度之第四屆女青年會代表大會事項。

## 省級公務員捐薪　桂籌募治安經費

【本報桂林廿九日電】爲確保本省治安，當局已擬訂籌募治安經費辦法，不敷數目，已電請中央撥款一六〇億元補助，同時決定簡任級之省公務員捐薪一月，薦任級者亦捐薪一部，以爲民衆輸將之表率。

## 故都天安門　修飾一新將予開放　作科學館或教育館

【本報北平廿九日電】故都之天安門，今後將開放，經文整會修飾一新，何思源市長今親自招待記者參觀，稱此偉大建築將用作科學館或教育館，工程師學會平分會有此建議，並顯出該會之珍藏供陳列。天安門爲皇城承天門，爲皇宮正門，門五闕，重樓九楹，形爲卅六，清帝自皇頒詔書於人民時，即懸詔書於此門樓垛口正中，宣統退位詔書亦懸於此，近四十年來民衆大會多在此，民國後失修，袁世凱稱帝洪憲，將內部滿塗白黃身之龍，遺跡猶在，仍加保存。

## 要聞簡報

▲本報杭州電　台省國內水利專業考察團廿八晚來杭，廿九晨由塘工局伴同參觀錢江北岸海塘及尖山採石工程，並赴錢江大橋遊覽。

▲南京電　廿九日爲土耳其國慶，土大使館代辦丹姆爾特於使館內舉行酒會，招待政府首長及外交團，同申慶祝。

▲倫敦電　中國駐英大使鄭天錫，廿九日下午招待中國立法院考察團，英法律界與政府要員均在被邀之列。

▲南京電　因越南戰事而逃難返國之我僑胞，茲政院又撥款二億元，交由社會部予濟助。

▲新加坡電　聯華足球隊廿九日自此飛往曼谷。

▲南京電　我與南美無綫電直達電路，原有上海至布宜諾斯艾利斯一處，自十月廿四日起，復增上海至里約熱內盧一處。

▲天津電　津滬間無綫電話於廿八日試行開放，惟以現用機件電力較小，故通話時間有限，暫以軍政機關通話爲主。

## 時人行蹤

▲本市訊　府委蔣夢麟，政委雷震，交行總經理趙棣華，廿九晚由滬晉京。

▲本報北平電　新任糧次關吉玉，定卅日飛滬轉京履新。關氏廿九日曾謁李宗仁，商華北軍需民食問題。

## 張治中訪張學良　作長夜談後返台北

【本報台北廿九日電】張治中廿八日下午五時抵新竹，公路局派車接轉井上溫泉，專訪張學良，作長夜談後，廿九日返台北。

## 陝賑濟匪災難胞

【本報西安廿九日電】陝省當局以共匪近數月來竄擾各地，民衆損失甚鉅，急需賑濟，除已向中央請求賑款卅億外，並先行挪款救濟，以救燃眉，計韓城四千萬元，商南及龍駒寨各二千萬元，潼關三千萬元，潚城黃龍山各一千萬元，刻已發放。又榆林縣款，中央撥到二億元，已發往賑發。

## 湘省黨團合併　下月一日實行

【本報衡陽廿九日電】中常委何浩若，廿九日抵長，湘黨團定十一月一日正式合併，同時設置各縣黨團統一委員會委員及各縣書記長人選。又省黨部主委張炯前奉節電中央請假，經該部長立夫慰留，已於昨銷假。

## 民盟違法活動眞相（摘錄）

及國軍收復長春，中共在東北力量崩潰，急欲尋一緩兵之計，於是中共代表團乃派齊燕銘，王炳南，於三十五年五月二十八日赴滬，偕民盟羅隆基，章伯鈞，黃炎培，梁漱溟，沈鈞儒等到京與中共周恩來，董必武，陸定一，齊燕銘等四人商議。其時中共之陰謀，一方面要求政府停止東北軍事行動，而另一方面堅持改組東北政委會及各級政府，由各黨派參加策動，民盟出面努力，八月廿九日上午民盟即遵照共匪指示，派代表與馬歇爾會談，提出全面停戰與改組東北政務機構之意見。此後民盟復在上海與中共策動馬叙倫，閻寶航等，發動其所謂反內戰運動，以適應中共緩兵之目的。民盟此一活動未告成功，但其盟員則相率潛入東北，爲共匪之僞組織服務。

㊁改組政府問題：擴大政府組織，爲政治協商會議五項協議案之一，原定於召開國民大會以前付諸實施，此協議案第六條規定，國民政府委員會所討論之議案，涉及施政綱領之變更者，須有出席委員三分之二之贊成，始得議決。中共與民盟要求彼等在府委四十名中必須佔有十四名，即超過三分之一，以維持其所謂否決權，此一要求，爲其他黨派所反對，引起爭執，致令政府改組爲之遲延。由此足以證明民盟對中共之親密追隨，而中共對民盟亦信任其必能爲其政爭之工具。

㊂國大問題：召開國民大會，爲政協五項協議案之一，原期於民國三十五年五月五日實行，比及會期將屆，而中共與民盟拒絕提出參加國府及國大之兩項名單，政府遂不能不宣佈國大延期。同年六月，政府定於十一月十二日召開國大，而民盟仍追隨中共，拒絕提出其參加國大之代表名單，十月廿八日，社會賢達莫德惠等出面調停，由第三方面人士簽名出席國大，以爲國大延期三日之條件，俾政府與中共得於此三日內，達到改組政府及軍事問題之協議，民盟之羅隆基等亦經簽字，不意周恩來對民盟梁漱溟諸人嚴加申斥，彼等乃知此種決定有違中共意旨，遂取消簽名，此爲民盟現在和平商談中聽隨中共之最後表現，其經過具見於卅六年十月十四日各報所載張君勱氏之說明。

㊃和談問題：卅五年一月之停止衝突恢復交通協定，與二月之整編國軍及統編共軍爲國軍方案，爲和平商談之基礎，而政協關於軍事問題之協議案，民盟代表亦曾參加簽署，然在卅五年一年中，和平商談由於中共堅持軍事割據，並加緊軍事叛亂，拖延不決，最後卒告失敗。在此一年中，民主同盟在中共提議停戰時，則附和停戰，如五月以後之商談，在中共反對停戰時，則亦反對停戰，如國大前夕之商談，而在宣傳上民盟歷次談話及文件，無一不將和談拖延之責任加於政府，其二中全會之政治報告，更完全代共匪發言，指責政府負和談失敗之責任。

國大閉幕以後，中共已決心軍事叛亂到底，堅持無理條件，反對重開和談，民盟遂亦遵照其意旨，發動宣傳，反對上海工商界人士王曉籟，吳蘊初等所發起之和平運動，民盟認爲唯有農村中向政府抗丁抗糧，城市中向政府抗捐抗稅，方爲眞和平運動，羅隆基並公開聲明，民盟不參加不以眞和平爲目的之和談，自此以後，民盟放棄和平運動，專致力於抗丁，抗糧，抗稅，抗捐，及煽動學潮工潮之地下工作。

㊄反美運動：中共於三十五年七月間，開始反美運動，民盟亦遵循指示，附和一致，至九月，中共上海市委定爲「反美宣傳突擊月」，首由中共周恩來派陳家康，喬木，范長江等，與民盟羅隆基，沈鈞儒，章伯鈞，劉王立明等聯絡，由中共資助民盟，使其策動所謂「十大人民團體」，成立「世界和平促進會」，自九月廿三日起九月廿九日止，舉行「美軍退出中國宣傳週」。

九月廿七日，重慶由民盟鄧初民等，北平由民盟張東蓀，張申府等，新加坡由民盟胡愈之，胡守愚等，同時舉行反美座談會或代表會，其餘香港，昆明等地，亦先後發動，中共在其關內外共匪割據地區，則自十月七日起發動呼應，至十一月中下旬，民盟又配合中共，在滬渝平各地展開反對中美商約之宣傳，直至今日，此項宣傳仍繼續加强。

㊅國際干涉問題：卅六年三月，莫斯科三國外長會議舉行之前，民盟接受中共指示，發動要求國際共同干涉我國內政之運動，以張中共之聲勢，上海文匯報及其同路之報紙，鼓吹國際干涉，不遺餘力，爲有目所共睹，茲不具陳，民盟負責人張瀾等，更會同民主促進會，民主建國會人員，聯名致電莫斯科外長會議，攻擊美國，要求三國共同商討中國問題，而民盟領導之職業學生，亦在京滬若干大學中發動同樣之運動，要求國際干涉中國。

（乙）民盟担任匪區工作之事實

民主同盟在一方面破壞政治協商會議之協議案，拒絕參加國民大會及國民政府，並對參加國大及國府之民社黨予以開除之處分，在另一方面，則有計劃的參加共匪之非法政權，三十五年八月七日至十五日，共匪東北局在哈爾濱召開「東北各省市代表會議」，成立僞「東北各省市聯合行政辦事處」以後，民盟人員紛紛潛赴東北匪區，擔任重要僞職，茲條列其事實於左：

㊀共匪吸收盟員往匪區：三十五年九月間，周恩來在滬，即與民盟羅隆基，章伯鈞等商定，登記民盟失業人員前往匪區工作，茲錄中共代表團致民盟總部原函於下：

奉周恩來先生交下與貴盟談話記錄一份，在京滬一帶貴盟失業人員達三百餘人，其中多以在文化教育工商各界服務，能力高强者，由本團先予登記，以便安插工作，茲由本團派定羅隆基同志爲南京負責登記人，住南京中山路三百六十號新華日報辦事處，請通知貴盟失業人員，凡願往解放區工作，自卅五年九月廿六日起，持貴盟證明函件，親赴上項地點登記。

（下接第三版）


上海市錢商業同業公會會員

具昌錢莊

中華民國三十年一月創立於「上海」

●經營商業銀行業務●

並無設立分支行於本外埠

地址：寧波路二七一號　電話：九七三六八　九七五六〇　九六八一五

廣百靈藥膏

藥力强大　深入組織

主治　疗瘡熱癤　腳趾濕癢　蚊叮蟲咬　以及皮膚百症

上海華美大藥房出品

團體分紅儲蓄

之機會

每戶十萬元

甲種　六個月有得紅利六次　壹仟萬元

乙種　三個月有得紅利一次　伍仟萬元

明日截止

收儲

本局收儲處及代理收儲處

中央儲蓄會　信託局　金城銀行　鹽業銀行　中國墾業銀行　中國國貨銀行　郵政儲金匯業局　中國農民銀行　上海商業儲蓄銀行　江海銀行　中國實業銀行　中國通商銀行　浙江興業銀行　上海信託公司　新華商業儲蓄銀行　金城銀行　鹽業銀行　國華銀行　中國農工銀行　中國墾業銀行　中匯銀行

中央信託局

地址：上海天津路二號　電話：一七一二四九號

家廠粉奶寓克

美國博登公司又一榮譽出品

健母 Hemo

是營養性飲品　具巧克力香味

富含維他命及鑛質

補益身體

比無補滋　杯兩飲日

各大藥房洋雜貨店均有出售

萬靈牌

活用三角皮帶

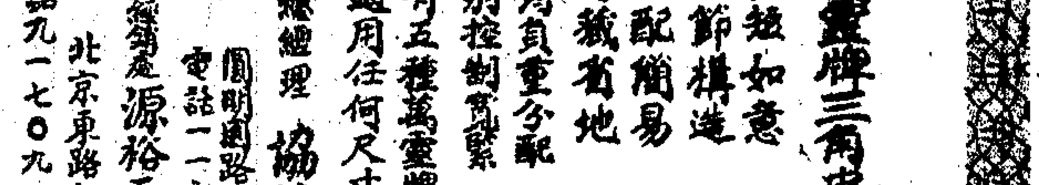

萬靈牌三角皮帶之優點：

長短如意　零零可用

鏈節構造　免除鬆滑

裝配簡易　減低裝工

存貨省地　經久省錢

平均負重分配　傳達十足動力

個別控制寬緊　保護軸承皮帶

備有五種萬靈牌活用三角皮帶

可適用任何尺寸之三角皮帶

總經理　協華洋行

圓明園路九十七號　電話一一六〇七一八

特約經銷處　源裕五金皮帶行

北京東路七〇九號　電話九一七〇九・九二五一二

VEELINK

THE LINK V-BELT

萬靈牌活用三角皮帶

長短如意　處處可用

詳細說明函索即寄

# 力謀解決朝鮮問題僵局
## 英國支持美建議
### 蘇仍堅持美蘇應先撤兵 並主邀請朝鮮代表參加聯大討論

〔合衆社成功湖廿八日電〕英國廿八日完全擁護美國成立聯合國委員會監督朝鮮選舉及美蘇駐軍自該國撤退之建議。衆任安理會主席英代表賈德幹告聯大政治委員會稱：有一中立團體監督朝鮮選舉，係屬極重要之舉。賈德幹反對蘇聯建議，即不需有外援，而即令兩國駐軍撤退與任令朝鮮人民成立其本國之政府。渠稱此事可能引起更大之混亂。渠稱英政府不願對此事負責。賈德幹並反對蘇聯建議，即由朝鮮派遣適當代表來聯合國參加關於其本國事件之討論。渠稱：此事將引起嚴重不可克服之困難，因在本屆聯合國大會中，此等代表不能及時趕到也。渠認爲在目前階段，不能有眞正之朝鮮代表來此，再者渠亦認爲無此必要。美國建議並非欲以某種特別政府，加諸朝鮮人民之身。賈德幹演說後，波蘭代表波綸克繼起發言，表示擁護蘇代表葛羅米柯二十八日所發表之蘇方建議。葛羅米柯再度宣稱美蘇軍隊應先行撤退，並在美國建議付諸表決前，應使朝鮮代表前來成功湖討論。但澳洲代表伊伐特指出蘇聯提案未以書面提出政治委員會，主席曼森遂代表貝許同意此點，當即宣告休會，至廿九日晨十一時再開。在此以前伊伐特力言澳洲及其他若干國家參加太平洋作戰較蘇聯爲久，故在莫斯科及其他地點關於朝鮮問題之會商，不應無太平洋有關之國家參加在內。

〔聯合社成功湖廿九日電〕美代表團發言人今日聲稱：蘇聯要求聯合國大會邀請朝鮮人民代表參加辯論朝鮮獨立問題並命令美蘇兩國軍隊在明年一月一日以前退出朝鮮，美國均表反對。蘇聯建議並非必要，且顯係稽延甚或停止聯合國大會討論該案。〔顧維鈞談話稿，見第一版〕

## 朝鮮問題眞相

〔路透社成功湖廿九日電〕在朝鮮問題之後，蘊藏與巴爾幹局勢相彷之複雜而困難的政治局勢，美蘇在第一回合中，雖互指於談判朝鮮獨立時缺乏信念，然雙方均未述及現存僵局後所存在的政治實況。朝鮮統一之主要障礙，乃臨時政府方式之不能協議。蘇聯堅持過去反對託管之韓人不得參加，事實上即係除共產黨外均不得參加臨時政府之組織。蘇聯堅持應使韓人不受外界干涉自組政府，係因相信韓北之共產黨較韓南之非共產政黨組織更爲嚴密，實力更爲堅強，故如不在美國監督下舉行選舉，則韓共選其宣傳得以獨攬各要職。美當局爲應付其佔領區內之政治弱點起見，堅主朝鮮之議會應依比例代表制選舉，使佔全韓人口三分之二之南部區域，得取得三分之二之多數。

## 美安全顧問會 嚴防洩漏機密

〔中央社華盛頓廿八日電〕美國務院及陸海空軍聯席委員會之安全顧問委員會，現正組織機構，處理秘密情報之問題，旨在阻止危及美國安全及陷美國於絕境之情報之洩漏。該委員會建議對於秘密情報作如下分類：㊀最秘密，㊁極秘密，㊂秘密，㊃限制流傳。國務院發言人對於洛維特所稱最秘密之洩漏之報告發表如何造成美國安全上極大損害一點，拒絕評論。

## 丹大選揭曉 共產黨一蹶不振

〔聯合社丹麥京城廿九日電〕今日據悉，國會選舉最後檢票結果，共產黨在下院原來十八席中失去九席，僅占九席，右傾農民黨得票最多，計獲四十九席，較上次選舉多十一席。多數觀察家認爲共產黨失敗原因，在其近曾要求肅清國會，且在歐洲各國活動兩點。

## 美報人來華訪問

〔聯合社舊金山廿八日電〕美國西部輿論權威「芝加哥論壇報」發行人麥主業麥考密克，今日偕夫人飛往遠東考察。麥氏自稱此行在採訪消息，採訪日本，朝鮮，中國及暹羅。

## 蒲立特抨擊蘇聯 指陳蘇聯企圖征服中國
### 強調亟應迫令史達林知難而退

〔合衆社紐約廿九日電〕前駐蘇大使蒲立特抨擊蘇聯欲以共產主義統治世界，並加強自身力量，以便「進擊美國」。蒲氏稱：蘇聯目的從未改變，除非蘇聯人民力能控制其政府，則此項目標將永不改變。史達林氏將永不知止境。吾人僅能迫使史達林知難而退。目前蘇聯不敢討論對美國發動戰爭，蘇聯目前正加強國力，以便最後進擊美國。目下蘇聯正圖鞏固其對一億二千萬歐洲人之控制，且欲攫奪法國，義大利，希臘，及征服中國。

## 玻利維亞 共產黨叛亂敉平

〔合衆社巴西京城廿八日電〕據訊：玻利維亞境內自克里地方之共產革命運動，已被玻政府敉平。〔路透社里約熱內盧廿八日電〕巴西陸軍部鑒於鄰國玻利維亞境內共產黨業已進攻並佔領邊界之瓜拉密林城，已下令巴西陸軍採取每一措施，保障巴西之中立。

## 美國會特會召開在即 馬歇爾逍返華府
### 杜魯門着手草擬立法案

〔合衆社成功湖廿九日電〕美國務卿馬歇爾於九日返華盛頓，準備援歐之國會特別會議。以後聯大會議如有主要問題討論時，渠或將隨時來此，然聯大中經常工作已交與美首席代表奧斯汀。

〔路透社華盛頓二十八日電〕杜魯門總統已於今日開始起草其將向國會特別會議提出之咨文，內容將建議執行馬歇爾歐洲復興計劃之立法案。總統新聞秘書羅斯於宣佈此事時，並日總統業已接獲哈里曼所領導援外顧問委員會所議決之若干建議。羅威方面透露：該計劃之主要內容已暫定爲：㊀由國會批准撥款七十億元，作爲歐洲四年經濟復興計劃第一年內之援助額，四年總計需要約二百億元，每年所需依次遞減。㊁由參加馬歇爾計劃各歐洲國家政府成立多邊協定，接受美國所擬計劃之原則，並由美國與每一歐洲國家政府，訂立雙方協定。此係表示歐洲國家亦應如美國之盡其力量，協助馬歇爾計劃之實行。㊂責成每一參加之國家，將自美所獲物品出售所得，列入其預算案內。例如美國根據馬歇爾計劃以小麥供給法國，法國不必支付麥價，但將以等於所獲小麥美元價值之法郎數額，列入其預算之收入項內，此項法郎將用以增加法國對於執行馬歇爾計劃所從事之貢獻。此舉可以減少馬歇爾計劃所需之美元數額。

## 塔虎脫抨擊 馬歇爾計劃

〔合衆社波士頓廿八日電〕參議員塔虎脫廿八日稱：目下形式之馬歇爾計劃爲「毫無理智」。塔虎脫爲共和黨提名總統候選人之領袖。在國會中亦係共和黨最有力之領袖。渠抨擊政府之援歐計劃，此事殆已指出渠將在十一月十七日國會特別會中領導此項鬥爭。渠稱美國之所以有通貨膨脹，實因援助外國太多所致。渠批評煤斤及鋼鐵運歐一事稱，歐洲煤鐵甚多，而鋼鐵則在美國亦感缺少。

## 歐洲國家發動・組織關稅同盟
### 蘇聯被邀參加討論

〔路透社倫敦廿八日電〕比利時，荷蘭，盧森堡政府，業已邀請除西班牙，德國外之各歐洲國家政府，包括蘇聯在內，於十一月十日在布魯塞爾開會，討論組織歐洲關稅同盟之可能性。〔路透社倫敦廿八日電〕參加上月馬歇爾計劃會議所設支付協定委員會會議之比利時，荷蘭，盧森堡，法國，義大利財政專家，已決定將向本國政府建議簽訂協定，規定多邊基礎之貨幣合作。關係方面謂歲交兌之原則雖已成立完全協議，惟對荷，比，盧，法，義所提設立中央交兌所之建議，則他國尚認言之過早。

## 美小型飛機 完成環球飛行

〔合衆社阿拉斯加索雅廿八日電〕由杜魯門及伊文思兩人駕駛之小型單葉飛機，已於格林威治時間一時三十五分在此間着陸。渠等由日本北海道之根室出發，橫渡氣候惡劣之北太平洋，以十三小時又三十五分鐘飛行一千五百哩。渠等八月九日離美作環球飛行，至十月廿八日始在美國本土着陸。渠等今晚着陸之處係在阿留申羣島之西端。

## 民盟違法活動眞相 （上接二版）

二，民盟重要盟員担任匪區工作者之名單：

高崇民—民盟東北總支部及東北救亡總會負責人，僞東北各省市聯合辦事處政委會副主席，民政委員會主委兼僞安東省主席。高於卅五年春，偕陳先舟等自重慶經北平至東北，四月十七日被任爲僞安東省主席，八月被任爲僞東北政聯處副主席。

周鯨文—民盟中常委，兼東北總支部及東北救亡總會，東北文化協會，東北政治建設協會負責人，卅五年八月被任爲僞東北政聯處行政委員。周雖常駐滬港，對此行政委員僞職，從未否認。

閻寶航—前救國會負責人之一，民盟東北總支部及東北救亡總會，東北文化協會，東北政治建設協會負責人之一，民主建國會監事，僞東北政聯處行政委員，兼僞遼北省主席。閻於卅五年十月偕徐壽軒及上海民主促進會理事黃東之等潛抵安東，轉赴哈爾濱。（按徐壽軒亦爲東北救亡總會負責人之一，赴哈就任僞政聯處行政委員職，實則於三十六年五月返抵上海，住民主促進會張絅伯處。）

于毅夫—東北救亡總會負責人之一，民盟盟員，僞東北政聯處行政委員，兼僞嫩江省主席。

關夢覺—前民盟西北總支部，現東北總支部負責人之一，僞東北政聯處行政委員兼僞嫩江省教育廳長，三十五年十月二十三日抵哈爾濱。

韓幽桐—民盟解放區總支部籌備委員，僞東北政聯處行政委員，教育委員，兼僞松江省教育廳長。

李敦仁—民盟西安支部委員，解放區總支部籌備委員。三十五年秋出任僞延安大學校長，三十五年十月八日，李奮民盟總部徵聘教授人材，前往延安，旅費與中共代表團接洽。同時建議中共，在學運方面中共應居幕後領導，將執行權交民盟，因民盟人士在教育界頗多，中共當予接受（按僞延安大學，係共匪訓練幹部之機構）。

季方—民盟盟員，農工民主黨中委，僞蘇皖邊區政府副主席。

陳瑾民—民盟解放區總支部籌備委員，僞延安大學教授。

### （丙）民盟參加共匪軍事叛亂之事實

㊀周鯨文駱賓基等勾結共匪擬組僞政權經過。

分裂東北領土主權，爲共匪始終一貫之陰謀野心，民主同盟乃爲共政治軍事之助手，三十五年國大開會前，民盟中常委周鯨文，在滬與僞滿遺留之代表「東北青年協會」負責人陳健中會晤，決定請求共匪在東北劃定地區，集中武力，聯合共匪，民盟，「東青」等，成立僞「東北自治政府」。陳健中復經周鯨文介紹，與共匪代表董必武晤面，董允介紹陳等與林彪，李立三晤商。據周鯨文告陳，如能糾合部隊，共軍可供給地區，如能在三十六年三月十日以前，提出停戰口號，成立僞府，則可能引起國際重視等語。

三十六年一月，周鯨文即派駱賓基（據民盟向政府提出之名單列敘，駱係民盟東北總支部執委）偕陳健中赴東北，視察陳部實力，並聯繫東北華北各地新舊關係。駱等自北平潛出關經瀋陽到達長春，由民盟周鯨文領導之「東北人民自治委員會籌備會，」陳健中領導之「東北青年協會」並由陳拉攏「東北人民愛國援援會」等三方面，於三月八日在長春簽訂「協定書」，成立僞「臨時東北人民自治委員會，」及僞「東北人民自治軍總司令部」。僞自治委員會之僞中央委員會，計委員長一人，推由民盟周鯨文担任，委員十七人，計民盟四名，共匪四名，「三民主義同志聯合會，」「東北文化協會，」「東北政治建設協會，」「東北青年協會，」「東北人民愛國援援會」等五團體共八名，及所謂「社會賢達」一人。

駱等於僞自治會成立後，一面秘密聚集武力，一面發表「告東北武裝同志書」，煽惑國軍叛變，並發表一月十七日業已印就之周鯨文個人名義「告東北同胞書，」鼓勵人民叛國，一面於三月十一日，駱賓基一行六人啓程赴哈爾濱，會晤共匪林彪，陰謀會商由共匪劃定地區，集中陳健中部武力，定於莫斯科外長會議期間，發出通電，成立僞府。駱等經長春前綫國軍扣獲搜出手稿，秘密文件多種，訊據自供受李濟琛周鯨文之命，勾結共匪，從事叛國行動不諱。（下接第五版）

## 美將發動廣泛宣傳攻勢 對抗新共產國際
### 德境美軍政府將清算左傾份子

〔合衆社柏林廿八日電〕德境美軍總司令克萊中將廿八日告記者招待會稱：渠可能於明年退出軍界，渠已要求陸軍部於一九四八年令其退休，俾渠能擺脫所有軍務及公共生活，重返密西西比州故鄉垂釣以度餘年。據稱：美國計劃在德境展開宣傳攻勢，「保衛吾人所相信之主義，攻擊吾人所不相信之主義」。官方稱：此項新計劃之目的，在對付共產情報局。蓋蘇聯在世界各處發動宣傳攻勢之意，乃在打到美國之努力。克萊中將所稱美國之宣傳並不攻擊任何外國政府，乃在解釋美國之政策。軍政府已下令，任何政府官員在公開演說中不得攻擊外國政府，同時美軍政府中深信共產主義者將予撤職。

## 遣送日俘問題 美蘇又起爭執

〔聯合社東京廿九日電〕美蘇兩國今日又在四國管制日本委員會發生衝突，委員會主席美代表西鮑特於會議席上指責蘇聯未能履行協定，遣送日本戰俘回國，蘇聯代表季斯倫寇則謂美國以遣送戰俘問題列入議程，無非欲在日本人方面引起反蘇情緒。季氏並謂被遣送回國之日俘待遇悲慘，無異聽其自生自滅。遣送俘虜問題不在管制委員會討論範圍之內。西氏立即答稱，影響如許日本人之問題，實應提出討論云。

## 日民主黨 合縱連橫

〔新亞社東京廿九日電〕民主黨・蘆田活動下屆首相・渠對於以自由黨爲中心之保守新黨運動，正在研究其對策，而鑒於現內閣之陷於窮境，乃以下屆首相爲目標而集中努力。從來稱爲幣原派之一松，木村兩相，亦表明協力支持蘆田担任下屆總理，並一致贊成統一黨內。但對自由黨，則提議組織四黨聯合內閣。若自由黨反對，則似將對自由黨採取分化工作。目前保守新黨運動與蘆田任首相之四黨聯立內閣運動，似已交錯活動。國協黨亦有與民主黨合流之趨勢。社會黨方面，西尾方面對之似已有諒解，然如西尾援助民主黨，則平野派有採反對行動之可能性。

## 聯合社女職員 突在匈京被捕

〔路透社布達佩斯廿八日電〕美國聯合通訊社駐布達佩斯記者買克毘之英籍女秘書伊麗莎伯貝洛斯小姐，業被匈牙利政治警察逮捕，原因未經宣布。

## 阻撓戴高樂派反蘇集會 法共舉行大示威
### 軍警出動發生激烈衝突

〔合衆社巴黎廿八日電〕法國共產黨員一萬五千名廿八日舉行示威遊行，擾亂戴高樂派之反蘇集會，但終被警察用木棍及槍頭將彼等驅散。此事之發生，係在綏瑪迪總理要求議會對其聯合政府投信任票之後數小時。綏瑪迪在議會聲稱：如法國分裂爲左右兩派敵對陣營，則內戰殆不可免。投票將於三十日（星期四）舉行。參加示威者受傷甚多，憲兵十二人亦被石頭所擊傷，衝突達兩小時之久，大隊正規軍携手提機槍開到維持秩序，衝突始行停止。戴高樂派集會原定在巴黎東部瓦格藍街之瓦格藍禮堂舉行。警察將共產黨羣衆由瓦格藍街驅至脫奈斯廣場，然後由該處之騎兵將彼等驅散。警察驅逐示威者時，沿街婦女羣衆哭喊震天。出事地點所有店舖之窗戶均已被擊碎，沿街均見示威者遺落之皮鞋，手提包等物。示威者多人業已被捕。戴高樂派之集會卒能舉行。

〔合衆社巴黎廿九日電〕軍警驅散共產黨示威羣衆之舉，已使巴黎於廿九日遭遇解放以來之第一次嚴重政治事件。左派「人道報」稱此激外事件爲「流血之襲擊」，抨擊綏瑪迪爲「反蘇暴徒之保護者」。該報又稱：「此即爲出賣法國人民利益之政策所引起之結果，此即順從金元帝國政策所引起之結果。」

## 蒙巴頓晉爵 與尼赫魯有緊急會商

〔聯合社倫敦廿八日電〕官方宣布，印度行政長官蒙巴頓前於東南亞盟軍統帥任內戰績彪炳，被封爲緬甸子爵，茲經英王批准，晉封爲緬甸伯爵兼柔沙普蘭州隆裴男爵。〔合衆社新德里廿九日電〕蒙巴頓總督與尼赫魯總理本日與印巴兩國及軍事長官緊急會商。印軍已在卡什米爾藩邦，向親巴基斯坦之軍隊縮緊包圍圈。


# 鄂森 鄂桂裕 律師代表 競文書局爲英文新字辭典被新生書局發行、英文自修大學社主編之「英漢新字四用辭典」抄襲啓事

茲據敝當事人聲稱：查英文自修大學社與新生書局編印，尙未出版之「英漢新字四用辭典」抄襲本局出版「英文新字辭典」之鐵證，已詳見本月廿六日大公報及廿七日申報封面廣告，各界人士試將廣告中所列兩辭典之條張，加以比較，則「英漢新字四用辭典」抄襲「英文新字辭典」之事實，至爲顯然，原已無可強辯。今英文自修大學社與新生書局徒爲他人襯從，觸犯刑章，竟不自知悔悟，猶容敝廣告，揑造事實，誣毀本局，強圖掩飾其罪行，實更顯其情急無聊之窘相。綜括該社局廣告所持之理由，不外二點：（一）該社局廣告謂關於原子炸彈之報導事實，不能禁止他人沿用云云，查原子炸彈之事實，雖可相同，但本局出版之「英文新字辭典」，關於atomic bomb一名詞，敘事文字共二百廿餘字，而「英漢新字四用辭典」，將其完全抄襲，甚至標點括弧亦同，兩書編者頭腦決無如此巧合；且就該書已印就之其他各頁而論，其所收新字與敘事文字，凡準確無誤者，幾全部與本局出版之「英文新字辭典」相同，謂非抄襲，其誰能信？（二）該社局謂辭典一類著錄，並無著作權及專利權云云，不知係根據何條法律，該社局以爲辭典無著作權，乃敢肆無忌憚，任意抄襲剽竊，而不知依照著作權法規定，對於著作物之翻印仿製或用其他方法侵害著作人利益，均屬違法。坊間字典辭書甚多，如可任人抄襲，毫無保障，則此後將不再有人從事此項繁重之工作，文化前途，何堪設想！至該社局廣告中所謂「何況敝社所採用之材料，較該局所出之新字辭典更爲豐富而完備乎」，實屬自欺欺人，不值識者一笑。細查該「英漢新字四用辭典」內容，除抄自本局出版之「英文新字辭典」者外，確不無該社少數杜撰之「新字」及抄自另一同業出版之「英文新辭彙」。惟杜撰之新字，錯誤百出，荒謬絕倫，倘研究英語者，購置該書以供參考，結果必將貽誤無窮。茲略舉其出人意外之錯誤於上，謹請社會人士評斷！

尤可笑者，該社局廣告竟謂本局因得悉該社編纂此項辭典，爲營業起見，搶先於七月出版「英文新字辭典」云云。查本局之「英文新字辭典」，當編竣付印之際，根本不知有該「英漢新字四用辭典」之編輯，既無需作營業上之競爭，自無搶先之必要，而該「英漢新字四用辭典」之剽竊本局「英文新字辭典」於後，則證據確鑿，無可狡辯。總之，本局編印「英文新字辭典」，原亦希望拋磚引玉，將來能有更完備精確之新字辭典出版，但如該社局之剽竊他人心血結晶，抄襲成書，純以牟利爲目的，實爲文化罪人，書業敗類，本局決難容忍。除依法起訴，並保留賠償因此而所受之一切損失外，嗣後該社局如再作任何狡辯，概置不理等語前來，合代登報啓事如上。

英漢新字四用辭典內容錯誤之一斑

1. ab initio v. i 從頭。
2. agreed upon n. 商妥；同意。
3. anti foreign n. 排外。
4. at large n. 逍遙法外。
5. at war n. 戰爭狀態。
6. authorized the issue n. 負責發表。
7. bag, in the v. i. 墜入彀中。
8. beyond doubt n. 確實。
9. blitz it adj. 閃擊的。
10. bombs hit v. i. 炸中。
11. cope, to n. 完成；處理。
12. from house to house v.i. 逐屋。

競文書局編者對於上列各字之按語

1. ab initio. 此辭是拉丁語，等於英文 from the beginning，非爲 v. i.，實爲adverbial phrase，亦是 adverb。此語從『英文新辭彙』中抄來，原書不分詞類，當然可以，但英文自修大學社意圖改頭換面，添加詞類，乃不學無術，致誤副詞爲動詞。
2. agreed upon. 並非新辭，亦無新義，可定爲形容詞，該辭典誤爲名詞。
3. anti foreign. 並非新辭，亦無新義，祇可作爲形容詞，絕非名詞。
4. at large. 非新辭亦無新義，祇可作形容詞，絕非名詞。
5. at war. 並非新辭，亦無新義，祇可作爲形容詞或副詞，絕非名詞。
6. authorized the issue. 並非新辭，亦無新義，但此語既非 phrase，亦非 noun，根本不成立。即照字面解釋，該辭典譯爲『負責發表』，亦屬錯誤。
7. bag, in the. 此辭抄自『英文新辭彙』，等於in the bag. 普通是 adjectival phrase，偶然也可用作 adverbial phrase，該辭典誤爲動詞。
8. beyond doubt. 並非新辭，亦無新義，是 adverbial phrase，該辭典誤爲名詞。
9. blitz it. 此辭之 "it" 是 "blitz" 之 object，此辭可作爲 v. i.，絕非形容詞。此辭從『英文新辭彙』中抄來，原譯爲『閃擊之』，不錯，但該辭典把『之』看作『的』的意思，所以把它定爲形容詞，改爲『閃擊的』，錯得可笑！
10. bombs hit. 並非新辭，亦無新義，此爲一句子，就是『炸彈命中了』的意思，如何可作爲 v. i.？
11. cope, to. 此字抄自『英文新辭彙』，後面有 "to"，明明是動詞，豈可作爲名詞？
12. from house to house. 並非新辭，亦無新義，是一 adverbial phrase，也就是 adv.，絕對不是動詞。譯作『逐屋』，實屬不妥。

競文書局出版 英文新字辭典 葛傳槼 吳鐵聲 桂紹盱 吳夢熊 編

定價十萬元 特價八萬元 本月底截止

發行所：上海（9）北京西路七九六號 電話 34991

事務所：上海九江路東亞大樓三〇二號電話一一六六一



交通部民用航空局爲龍華機場機房招標公告

本處現需建造機房一座，凡有志承包之營造廠商如有意投標者，請向本處工務組索取圖樣及投標須知，施工細則等件（上海市政府四十八號）卅一日下午截止定十一月三日上午十時當衆開標特此公告

交通部民用航空局電訊總台籌備處啓

正中書局 本週新書

下列各書照定價五千倍發售 外埠運費照加

部定大學用書 空氣動力學（上篇） 基本空氣動力學 柏實義編著 定價三十元二角

應用化學概論
地政學叢書 孤立國
史地叢刊 西部亞洲地理
簡明國語文法
修訂平劇選 第十集
教育通訊 四卷十一期

上週新書

大學用書 中國區域地理
經濟叢書 東印度與華僑經濟發展史
應用科學叢書 助產學
當代名人傳記 宋子文鈔 福特傳
仁愛的故事

總管理處：上海河南路 分發行所：全國各大都市

徵求 150匹馬力現貨柴油引擎一座 電話九四七四四 九八三二四 邱君洽

中報分類廣告

九州帝國大學 前任中山大學教授 皮膚花柳性病 彭玉書醫師

中外書局遷移通告 茲敝公司原有九江路一一三號住址不敷應用，即日起遷移林森中路六七一號照常營業 電話：七六五一一

國際 通茂 大華 拍賣行 受上海江海關委託聯合拍賣公告

美容 雀斑藥 狐臭藥 黑痣藥 生毛藥 白膚素 面刺藥 大和西藥行經理

棉練漂學 上冊 杜燕孫著 實價四萬元 纖維工業出版社 作者書社總經售 福州路二七一號 電話九四二五九

標準裝置法 豐田自動織機

專爲同鄉服務・極度迅速便利 鎮海縣銀行 地址：鎮海南大街六四號 柴橋 大碶 莊市 駱駝橋 完全免費匯款 縣屬鄉鎮均可通匯 上海代理匯款處：建華銀行 寧波路88號 電話13939

ZENITH 增你智 五燈長短四檔全波6V蓄電池收音機 不怕內地無電 電池永久可用 各大公司及各大電器行均售 門市部：上海南京西路一二四九號

京節約督導會議

# 禁舞決分期執行 短期內先禁一部

## 私車汽油等節約辦法決貫徹執行

〔本報南京廿九日電〕滬市禁舞之執行，頃已經政院節約督導委員會決定，於短期內首先執行一部份。至全盤之禁絕，其辦法尚待滬市社會局長吳開先妥擬詳細辦法，然後討論。其原則將爲分期辦理，期限較一年爲短。節約督導會於廿九日下午四時舉行，會由滬市社會局長吳開先出席報告滬市實施禁舞之困難與舞業之要求等。又會中對於其他各項節約問題如私人汽車之汽油限制等，均提出討論，並堅決貫徹執行原頒節約辦法。

## 汽車用油限額會議

〔本報訊〕本市汽車用油限額委員會，昨在公用局舉行會議，決議關於營業卡車及小包車等用油不敷情事，呈由市府參事沈乃正，參議會代表石邦藩，社會局長吳開先，及公用局副局長張仁滔等會同審查後，認爲事實上確有需要者，由公用局代爲向油公司商借，確切辦法日後擬訂之。推該會一致認爲值得注意者，爲工業用油情形。因本市之工業用電，向無精確統計，各油公司將用油配於各工廠時，本應包括其車輛用油，然事實上各工廠車輛用油仍向公用局領取購油證，則配給量即告重複。故該會認爲必須加以調查清楚。油公司代表昨已表示願意合作，今後可將工業用油情形詳細呈報，則可避免重複，用以彌補不足者。至於本市汽車分等加油辦法，須俟審查完竣後擬訂之。

十五參議員·提臨時動議·

## 限制私人汽車 要求放寬範圍

公用局決設審核委員會

行政院頒令私人使用汽車限制辦法，業經市公用局遵照公告，自本年十月十四日起，除合於辦法規定之私人或私法人並准許使用汽車數量者外，其他申請汽車登記領照，一律停止辦理，市參議員汪竹一，吳正燦，馬君碩，陶百川，姜豪，高叔安，朱扶九等十五人，認爲該辦法第三條所規定之私人及私法人外，尚有私立醫院，學校，各種公會，工會，慈善團體及參議員，律師，會計師，建築師，技師等，論其性質及業務，或公務上之需要，與第一類所列之醫生及第二款所列之銀行，工廠，礦場，報社等，並無顯著差別，故准用汽車之私人及私法人範圍，似宜稍予放寬。又私人汽車轉售過戶，係常有之事，在辦法內既無限制之規定，自應仍准自由過戶，以免車輛凍結之損失，各參議員已將上項意見聯名向參議會提出臨時動議一件，將于明日重開之第四次大會中討論。

補充·意見·三點·

其所擬建議中央之三點補充意見如下：㈠除辦法第三條第一款規定之醫師外，其他依法登記註冊之律師，會計師，建築師，技師，以及公職人員如參議員等，以業務及公務需要，擬請准予使用汽車。㈡除辦法第三條第二款規定之銀行，工廠，礦場，新聞報社及規模宏大與民生日用必需品有關之民營事業外，其他依法登記註冊之私立醫院，學校，及法團，如各種公會，工會，慈善團體等，擬請酌予放寬限制，准許使用汽車。㈢所有私人汽車擬請准許過戶與任何私人或私法人。

專責·審查·研究·

市公用局奉令頒發私人使用汽車限制辦法後，對私人汽車申請登記或過戶者是否符合規定，以及不合中央限制辦法規定之車輛應如何裁決各點，極端重視，茲爲辦理周妥起見，已決定組設「私人使用汽車限制審核委員會」專責審查研究此項工作，至委員會之構成，亦經決定由市府，衛生局，警察局，社會局，公用局，參議會，輸出入品管理委員會等七單位，各推代表一人組織之，委員會一經成立，凡私人汽車申請登記或過戶事件，概須先行提請審查決定後，再由公用局辦理。

## 勸導筵席節約 昨日正式開始

·俞局長說明任務·

警局勸導筵席節約工作業於昨日起正式開始，俞局長叔平特於昨日下午在警局招待各報社記者報告爲執行中央決策，推行節約運動，該局所負之任務及新的設施。俞氏報告，少年警察係由難民難童收容所選拔而來，女警員則大都從女青年軍中考選而來，兩種警察人才之選拔，具有深長意義，㈠少年警察原是難民難童，由他們來擔任節約勸導，不僅外在的執行了警察勤務，內在的亦激發了一般豪奢揮霍者的良心，相信一般酒菜館商人與食客，必以己飢己溺之精神來協助少年警察任務之完成。㈡女警員大都是高中畢業之女青年軍，係由蔣經國先生介紹來局，經考選後編隊受訓者，現在總數有四十三人，她們受過嚴格軍事教育，受過革命洗禮，由她們來担當勸導節約，整飭風尚的工作，要爲理想之事。至她們的工作方式，或公開，或秘密，所謂秘密，就是穿着便衣，到各酒菜館做顧客，秘密察訪之意。俞氏最後補充說明，少年警察現在受訓中，俟制服做好後，約一週後，即可工作。女警員亦在待製制服中，現在勸導筵席節約工作，暫由行政處營業科派員担任，業於廿九日起派出數十名，分赴各酒菜館執行工作。

## 貨物稅局新局長 時壽彰下月視事

本市貨物稅局局長時壽彰，定本月底與前局長辦理交替手續，下月一日到局視事。

## 平和堆棧火燒

焚燬大批棉花 損失五十萬萬

〔本報訊〕提籃橋黃浦碼頭平和洋行皮字堆棧，昨日下午一時許，發生大火，焚燬打包棉花洋夾于五六十只及大批棉花，估計價值至少在十五億元以上。據聞此次棉花由印度運滬，甫於昨日上午卸入堆棧起火原因傳係遺落香烟頭所致。

建國西路七四五號平房，前爲白俄酒吧間，現已關閉。昨日下午三時許，該號平房內突燃焚如，後經消防處驅車到場施救，約一小時始熄，結果焚去平房一間。

## 江灣跑馬場土地權爭訟

英人訴請中信局發還

〔本報訊〕中央信託局蘇浙皖區敵僞產業清理處（法定代理人吳任滄），昨被跑馬總會（法定代理人英人諾徵）向地院民庭控訴，請求確認江灣跑馬場土地一千二百十五畝五分四厘連同地上建築物附着物等爲跑馬總會所有，並請依法命被告即將該項產業交還原告。訴狀略稱：原告於廿八年二月十日，以自有上海江灣跑馬場地皮一千二百十五畝五分四厘連同地上建築物附着物，附有解除條件，出售於上海恒產公司，訂立合同，言明買價法幣七十六萬元，分三期繳付，第一期八萬元，應於簽字日付淸，第二期三十二萬元，應於廿九年三月十七日付淸，第三期三十六萬元，應於卅一年二月一日前付淸。並訂定買方對約定交付第二期或第三期價款有延緩履行等情，買方即應將占有土地連同建築物附着物全部交付原告。自合約訂立後，除第一，二兩期買價業已付淸外，第三期款額三十六萬元，恒產公司並未如期履行，直至民國卅一年十月卅日，距約定日期已有九月，買受人忽未徵得原告同意，擅將款金三十六萬元以二對一比數折合中儲券十八萬元，繳存前浙[illegible]銀行，劃入上海跑馬總會賬內，作爲已將款金繳迄，惟依合同規定，是項移轉產權行爲，實際上已因恒產公司之延緩付款，而失其效力。勝利後，原告以此跑馬場土地產權依法仍屬原告所有，故曾迭向接收該地之被告（中信局）請求發還，被告未予同意，[illegible]經行政院決定，確認本案爲附有條件之法律行爲，故原告特向法院訴請審判。茲悉：本案已定本月卅一日，由民庭徐綱基庭長審訊。

## 龍潭與棲霞山間 巡路車貨車互撞

交通警死傷各一 各次車誤點

兩路京滬綫龍潭棲霞山間，前晚發生交警巡路車與貨車互撞慘事，交警死傷各一，各次列車略有誤點。據該路局發言人稱：廿八日晚間十九時十三分，交警第六三二號裝甲馬達車司機袁正林，於鎮江站開出，至和平門間巡路，詎於廿時五十三分駛抵棲霞山站後，獲得棲霞山至堯化門間之路簽，竟不直駛堯化門站，反向龍潭方面駛去。其時該路五〇六次貨物列車，已於廿時五十八分駛過龍潭，不及避讓，致在龍潭棲霞間二八二公里處互撞，當場死傷交警各一人，五〇六次貨車之第MCCS-1186號機車排障器即告損壞，六三二號馬達車損壞甚劇。該路調度所獲悉此項情事後，即電告南京總站轉報京錫段各關係人，於廿二時四十六分由京開出工務馬達車及救援列車，當由京錫運輸段長命將五〇六次貨列車退回龍潭，六三二號馬達車，亦由七〇一號工務馬達車拖至龍潭，時爲廿九日零時卅五分。幸路綫並無損壞，龍棲間道於廿九日二時完全淸通，九次，十次，十一次，十二次及十六次各夜列車，均因此略有誤點。查此次肇事純由交警車不遵路章所致，路方已向交警總隊提出肇事責任問題云。

## 我訪美記者五人歸抵滬

·會在美參觀政治文化等機構·參加杜魯門總統記者招待會·

〔本報訊〕我訪美記者陳訓悆，趙敏恒，卜青茂，張國勱，陸鏗等五人，已於昨午乘中航「南京」號機返抵上海。此次訪美報人係乘中航中美綫首班航機，於本月六日首途，經關島，威克島，中途島，檀香山，計歷四十二小時之航程，於八日到達舊金山。九日自舊金山飛紐約參觀聯合國會議，並分訪紐約時報，生活雜誌社等，考察新聞出版事業。至十五日轉赴華盛頓，由中央社華盛頓特派員盧祺新陪同參觀議會，白宮，國務院等華府政治機構，十六日參加杜魯門總統記者招待會，並由總統分別召見，備致慰問。嗣一部份報人先一日即飛返舊金山，原擬搭中航十七日班機返國，詎料中航機臨時變更日程，至廿四日始克起飛，一行遂利用候機時間，於二十一日飛洛杉磯，參觀影城好萊塢，廿四日在舊金山會齊飛檀香山搭中航機返國，回程中因威克島之加油引擎發生故障，故在中途島等候三十六小時，而於飛抵關島後，又以時間過晚，不及於二十八日午夜前抵達上海，遂又在關島停留十二小時，至昨晨四時始由關島飛出，下午〇時十分抵達龍華機場。一行雖經長途勞頓，毫無倦容，精神至爲愉快。（附圖爲五記者與歡迎者在機場合影；自右至左：趙敏恒，陳訓悆，陸鏗，程滄波，張國勱，卜青茂，王顯廷，本報攝）

## 海關大鐘 明夜撥慢

〔本報訊〕本市夏令時間至月底屆滿。江海關大鐘，定於明日午夜零時起，撥慢一小時。

## 冬令救濟會募捐三辦法

·正式向參會提出·

〔本報訊〕冬令救濟委員會主任委員，昨正式向市參議會提出關於冬令募款辦法案，請予審議通過。提案內所擬三項辦法，爲㈠發行難民救濟獎券。㈡附加娛樂稅二成。㈢舉辦跑馬經募賽。

## 特援難民·今年更多

社會局第四處長葉文彬，昨日至市府訪謁沈秘書長，商洽冬令救濟工作開展事宜。據葉處長告記者稱：本年冬令救濟籌款困難，去年有行總援助之大批麵粉，毛毯，衣服等，今年則無，而特援之難民，則較本年爲多。戲劇電影業對附加二成冬令救濟捐事，認爲娛樂事業今日已在風雨飄搖之時，再欲附加二成救濟捐，更將影響營業。此事將待今晚十時繼續商討。

## 冬令救濟捐款 由三銀行代收

上海市冬令救濟委員會籌募委員會，業於前日成立，設址中正東路浦東大廈三樓，即日開始辦公，並經洽定上海，新華，中匯三銀行代收捐款。

## 聯合電廠仲裁問題

第十三條經修正

〔本報訊〕上海市聯合發電廠合約第十三條規定，如有糾紛時請由國際法庭庭長指定一公斷人公斷。市參議會上次開會時，認爲有損主權，爭執頗爲熱烈。參議會公用及法規二小組，昨特舉行會議，再行[illegible]者，小組會已有具體之決議，決將第十三條修正如下：㈠凡對合約有關供電技術上爭執時，由公司及政府各推一公斷人公斷之。㈡如上項公斷人意見有出入，以致解決不了時，則可在雙方同意之下，推定一第三者作爲仲裁人。㈢若仲裁人難產，（即雙方未能同意時），按照合約原文，係敦請國際法院院長，以私人資格，至中國仲裁。然小組會[illegible]似難免有不舒適之處，故決修正爲「請英國電氣工程師協會會長（即簽名之I.E.F.）指定一第三國仲裁人，至中國仲裁」。據趙局長稱：昨日小組會對此點商討頗爲認真，條文經修正後，已近情理，故此次參議會召開大會時，可望順利通過。

## 元記號囤紙 抄出三萬令

〔本報訊〕警局經濟科據報，南市江陰路二一四號元記洋紙號，堆棧內囤有大批紙張，經派員前往抄獲各種紙張達三萬令，復至棕金路懿德里該號門市部內查獲同紙五百令。除暫予封存外，經理王國楨被帶局偵訊。

樓國威被控貪污案·發現帳目多疑點·

## 南京路大商店 廿六家接傳票

地檢處今日偵訊各負責人

〔本報訊〕前上海直接稅局長樓國威被控貪污案，正在地檢處偵查中，因檢察官偵查該案時，發現三十五年度所得稅賬目中疑點甚多，爲明瞭案情起見，票傳南京路各大公司商號之法定代理人於今日到庭偵訊，據探悉計有永安，先施，新新，中國國貨，麗華，華德，麥天寶，楊慶和，老鳳祥，費文元，天綸，老九章，王寶和，達仁堂，集成藥房，惠羅，五福齋，老大房，北洪泰，恆興祥，復興隆，建華，光新，慶昌，興業，衡康祥等二十六家。

## 參議會地政會議

〔本報訊〕市參議會地政委員會，昨舉行第廿一次會議，討論議案數項：㈠江灣路敵表忠塔改建英士公園一案，議決：關於地權部份，函請市政府依土地法征收，其餘部份，仍請工務局照大會決議案討論。㈡工務局保管使用之建國西路公地發生糾紛，請轉飭地政局註銷該項公產登記及解除該局保管責任案，決議：推張學濂先行調查，再提下次會議討論。㈢中國紡織建設公司，對市民刁元等申請發還第五印染廠佔用土地一案，擬請予以征用案，決議：函請市政府轉送行將成立之上海市敵僞民地審議委員會審議。

## 市民自出生日起 即須請領身份證

本市當局前規定市民在十四歲以下者，不必領取「國民身份證」，該項辦法，茲已由市政會議另行修正，嗣後市民自出生日起，均須請領「國民身份證」，以前十四歲以下未領者，亦一律補領。

## 十月份指數 定明日公佈

十月份生活費指數，正由市政府研究室計算統計中，預計今日方可竣事。上海市生活費指數編製審核委員會，定於明日上午舉行會議，屆時社會局沈鼎，總工會水祥雲，寶雲三，市商會嚴誇驊，市參議會邵永生，工業協會田和卿等均將出席，市府統計長張宗孟主持，將有詳細說明。

本報九月份特別贈品

## 讀者孫春棠 對號領頭獎

本報承辦廠商聯合慶祝大贈送，九月份特別贈品頭獎一三三〇一號，由孫春棠君所得，昨日親蒞本館對號領取，計得21型大明速印機一座，11B鋼筆臘紙三盒，11T打字臘紙一盒，四號蠟筆鋼版一塊，大明鋼筆一支，黑色油墨一支，改補藥水一瓶，約値國幣捌百萬元。孫君今年六十三歲，原籍南京龍都鎮，在上海經商已三十八年，家住滬東區杭州路三六號，精神矍鑠。其公子年紀十八，尚在學校讀書。據云定閱本報已數十年，愛好甚深，有一日不可無此君之感。此次獲中首獎，父子家人莫不歡樂逾恆。（附圖爲孫君與所得大明速印機。本報攝）

## 甘爲娼妓 縱火圖逃

教養所四女子被捕

〔本報訊〕泰興路六〇一號上海市教養所妓女黃阿翠，廿六歲，王金香，廿一歲，吳月英，四十歲，湯小妹，卅六歲，均寧波人。伊等甘心爲娼，想盡方法，久圖脫逃。前晚八時十分，在儲藏室用草紙包香烟頭，置在火柴盒內，企圖放火，乘機外逃。旋見火勢漸熾，黑烟外冒，此四人即於紊亂中相偕避去。幸發覺尚早，所內人員奮勇施救，旋即撲滅，未成巨災。當經生活管理員查明原因，逐報江寧警分局，飭警將黃阿翠等四口帶局偵訊屬實，定期申解地檢處懲辦。

## 新式臥車兩輛 加入兩路行駛

兩路局因鑒於臥車舖位不敷應付困難，即日起向津浦路借得臥車兩輛，加入行駛。該臥車較原有者爲美觀，設備俱全，有雙人房間八間，故極寬暢，上舖價十六萬元，下舖價十八萬元，日後並擬拓展至津浦路及浙贛路之臥車聯運。

## 儀器文具公會 召集會員大會

前日下午二時，本市儀器文具商業同業公會，在寧波同鄉會召集常年會員大會，出席會員二百九十家，國民黨市黨部，社會局，市商會，警察局均派代表出席。准時開會，報告會務財務及福利股辦理經過收支狀況，並討論提案，如追認調整會費，追認福利事務等，順序進行，至五時許散會。聞該會福利事務對會員從業職工，獲益甚多。

## 和順輪延期到埠

〔本報訊〕大通興輪船公司之和順輪，在戰事期內，被敵刧去，勝利後經我駐日代表團交涉，現已交還，業已起程來滬。該輪原定今日到埠，昨據該公司稱，尚未接確定到滬之日期，大致日內可到。又上次歸還之隆順輪現駛上海營口綫。

## 招商局第三新輪 裝柴油明日抵滬

〔本報訊〕招商局在美訂購之新輪十五艘，業有一〇四一號一〇四五號兩艘到滬，分別改稱鐵橋及教仁號。鐵橋號定今午開航，首次赴天津。又第三艘一〇四六號，亦在由美來滬途中，預計明日到滬，並運來大量柴油。

## 蘇北難民失業工人 籲請核發郊區車照

〔本報訊〕蘇北逃亡難民及失業工人代表唐光祖，王祝蕃等六人，昨招待新聞界，爲呼籲參議會決議，增發郊區三輪車牌照事，有所報告。略謂：彼等連家屬在內，均有二萬餘人，去年因家鄉遭共匪蹂躪，流亡來滬，以高利貸購置三輪車，艱苦營生。詎料車輛牌照，但係以高價代替者，行駛未滿一月，即遭當局取締。彼等受騙後會推代表迭向當局請願，嗣市參會在第三次會議中議決准予增發一七九輛郊區三輪車牌照，第四次會議中又提議本案再度通過，俾維持彼等生活。惟參會閉幕近月，公用局方面迄無表示，目前且更有停發營業車輛牌照之舉。彼等生活無着，故提出數點，向當局呼籲：㈠彼等現已無家可歸，在滬生活問題，亟待解決。㈡本市交通擁擠情形，僅限市區，郊區車輛似仍可任令活動。㈢市參會旣決議有案，請當局顧念寒冬在即，難民生活艱難，迅准核發牌照。

## 銀樓解僱 發給黃金

·十四家職工請援例·社局正鄭重處理中·

〔本報訊〕本市銀樓業大同行有十八家，第二同行有十七家，小同行有一百零八家。自中央命令飭金停止買賣後，小同行各號之職工早已全部自動解僱。第二同行各號職工亦大部份解僱。十八家大同行中有四家職工亦已經解僱，祇剩數名工頭留守。其解僱條件，並非依照勞資評判委員會規定發給三個月薪之解僱金規定辦理，而係發給黃金。此四家中慶福星銀樓每人發給黃金四兩，裘天寶仁記銀樓每人發給六兩八錢七分，費文元銀樓每人發給五兩五錢，楊慶和記銀樓每人發給六兩五錢。其餘十四家大同行職員現亦要求按此四家先例發給解僱金，社會局對此事正在鄭重處理中。

## 民政局奉命草擬 組織自衛隊計劃

〔本報訊〕市政府奉行政院命令，組織民衆自衛隊，協助地方駐軍，加強治安工作，此項計劃，市政府已交民政局草擬中，日內即可完成，將付參議會討論。

## 孫祖基改判五年 陳九峰刑滿開釋

僞杭州市長孫祖基，經高院判處有期徒刑七年在案，孫奉判不服，向首都最高法院聲請覆判，經核准發還高院更審，業經劉毓桂庭長數度審訊終結，昨日正式覆判稱：孫祖基改處有期徒刑五年，由庭上解釋判決理由，謂孫在僞職期間，對救助人民，不無微功，故特從輕發落。另有僞保甲委員會委員陳九峰，經高院判處有限徒刑二年六月，陳亦不服，向最高法院聲請覆判，昨日正式覆判，改處陳有期徒刑二年，惟陳於民國三十四年十月二十九日被拘入獄，迄今適爲兩足年，故昨日庭上特准陳當庭交保釋放，陳乃連連向庭上點頭稱謝。

## 菊花展覽會 復興公園定期舉行

市工務局本年度菊花展覽會，經該局園場管理處積極籌備，已決定十一月八日起在復興公園內舉行展覽九天。除陳列該局各苗圃所有名貴菊種三萬盆外，並歡迎本外埠各藝菊團體或個人參加比賽，自即日起，可向皋蘭路二號該處登記。

## 張春帆教唆自殺嫌疑 ·警察局報告書長萬言·

〔本報訊〕越劇名伶筱丹桂自殺案，警局押訊，並於上星期六將涉有虐待嫌疑之國泰越劇院經理張春帆，聲請地檢處延長羈押三天。昨警局已將該案全部偵查完畢，警局繕就之調查報告書，計二十六頁，文長萬餘字。其餘有張春帆自白書，及訊問筆錄，金兆元（即冷山又名金彪），劉濃，吳深，魏蘭芳，魏美雲，王鍾瓊，顧（筱丹桂妹），陳德來，沈益壽，富春林，周寶奎，錢信懷，張偉濤等證人陳述筆錄，共計一百餘頁，文長五萬餘字。聞張之罪嫌爲教唆自殺，全文今日可送呈，張亦將於今日上午由警局解送地檢處偵查。

商團同志 定期公祭

## 鳴鐘十三次

·紀念辛亥光復·

本年十一月三日，爲辛亥年上海商團響應武昌起義，協助民軍進攻製造局，營救陳公英士督師出發三十六週紀念日。按是日爲陽曆九月十三日，當年由南市救火會總會長李平書約定以滬南救火會瞭望鳴鐘九下爲號，連叩十三次，隱寓九月十三日之意，光復上海，終底於成。今商團同志朱少沂，滕克勤，林孟鳴，楊峻甫，袁斌，張躍雲，馬受百，柳春華，薛季安，伍特公，錢化佛，趙國良，朱耐吾，馬鐵良，沈仲俊等二百餘人，皆垂垂老矣，緬懷前業，特於去歲組織辛亥革命光復上海商團同志會，會公祭參與是役先烈先賢。今年該會定於是日下午三時，假座滬南救火會聯合會開會紀念，舉行公祭，由救火會聯合會鐘樓叩鐘九下，歷十三次，期促上海全體市民一致注意，使知三十六年前之十一月三日，當時滬地青年正秉於正義，不惜犧牲，從事光復河山之工作，以激發其愛國之熱忱。

## 住宅區私建工廠 經通過取締辦法

關於取締住宅區內違章私建工廠處置辦法，市府特於昨日召集工務，警察，社會，公用局等各機關負責人舉行會議，對工務局擬具之辦法，原則上決定通過，並由工務局再行擬訂詳細實施細則。規定禁建區中，舉辦特種房屋使用證。放寬都市計劃內之工廠區範圍。今後凡申請工廠及貨棧房屋建築執照者，均須加發特種房屋使用證，如有將其種房屋改工廠或貨棧之用者，亦應照本市建築規則工廠區域之規定，其房屋更改計劃，並應適合標準，方可請照興工，再行給予「特種房屋使用證」。

求子種禍根

## 少婦暴死 牽累醫師

〔本報訊〕浙興路天保里五號少婦宋潘氏，因結婚以後，久不懷孕，日夜求神拜佛，竟假而得神經病，每夜吵鬧不休。其夫乃購安眠藥片數十粒，叮囑乃母於臨睡前給服半片，以免影響他人睡眠。最近晚間稍愈，乃停止給服。詎餘十粒藏於香烟罐內。不意本月廿四日清晨，其婆呼宋潘氏起倒馬桶，久喚不醒，情知有異，再檢視所藏藥片，業已告罄，始知服毒。但宋潘氏尚有聲息，乃婆即擬送醫院治療，鄰婦等以醫院用費太巨，勸告召臧芝亭者到場爲之注射強心針，未能奏效，旋即畢命。廿四日下午由警局傳臧訊問，據供認非註冊醫師，因見婦中毒已深，無法挽救，故爲之注射，不料宋潘氏之死，究係因服安眠藥片過量，抑係注射所致，尚需法醫檢驗，[illegible]昨日以過失殺人罪移送地檢處偵查，由李名山檢察官略加訊問，諭知交保候傳。

## 僞造文書詐騙 獲犯起訴解院

〔本報訊〕杭州人諸吉凡，現年三十一歲，因失業後生活窘迫，竟化名盛茂，勾串在逃之吳伯英，於本年十月初自杭來滬，以假託中華科學院爲名，闢室勵志社上海第一招待所一〇九號室作接洽處，僞刻中華科學院印章，及院務主任委員張厲生簽名章，及內政部警察署副署長鄭裕坤之卡片及私章，約同鄒源洪者，共同登報招標，詭稱建造房屋，詐取保證金四千餘萬元。經警備部捉獲，將其拘捕，移送地檢處偵訊。經地檢處偵查完畢，以僞造文書詐欺起訴，日昨送達地院，定日內開審。

## 美軍盜賣油桶案 昨傳訊兩收買人

〔本報訊〕江灣美軍空運司令部物料供應官皮亞斯少校盜賣空汽油桶案，收買油桶之王金榮，冷蔭實，業經地檢處羈押。昨日開庭偵訊，並迎提皮亞斯與陳常到案對質。據王供稱：有一俄人向我推銷空汽油桶，並出價收買，不知此桶是盜賣。當時每隻桶賣進價美金三元，賣給冷蔭實每隻桶美金三元二角。據聞共有一千八百隻油桶，惟收到一千五百隻，另三百隻油桶聞係皮亞斯給陳常之報酬。陳亦將油桶賣給我，出價六千萬元。冷蔭實供稱：由王手中購買油桶，其他情形不知。皮亞斯陳常均否認盜賣公物。訊畢，王冷二人收押，皮亞斯陳常仍押送返原機關。

## 本市簡訊

▲出席國際電信會議之我國代表王世新，貨如祖，汪德官，前日乘海蘇號歸國。

▲中美醫院前院長沈衍審博士，九月十日逝世，其生前友好邵力子，吳開先等，定卅一日下午五時半，假湖社舉行追悼會。

▲北京路浙江路西良晨好友社承印一切印件，代客設計，完全義務，定印幾封，並可請張枕綠贈題。

▲銀行週報第卅一卷第四十二三期業已出版，本期內容，有銀行實務研究會之報告，經濟統計法令，金融消息，國內外要聞等，每册六千元，香港路五九號銀行學會及各書報攤均售。

▲黃嘉德，黃嘉音主編之西風月刊第一百期十一月號，於今日出版。每册定價一萬八千元，各書店報攤均售，總發行處：「上海膠州路一八六號」。

## 氣象

黃海：雲，晴，霾，冷，中度南風至西風，微浪。

華中：雲，至陰雨或濛，中度北風，晨夕有霧。

上海：陰，至時雲，稍暖，輕，中度北風至東風。

東海：雲，我國沿海陰濛，中度東北風，中浪，台灣海峽局部巨浪，有雨。

二十九日溫度：最高六十三度八，最低五十七度九。

## 玉堂春

張荻寒畫 張伴青文

北京城中，多的是大官貴戚，一個貴介公子，平常就不敢有人得罪。院內衆人，看見這位公子進來，都帶着詫異的神氣，你也望望，我也望望，却沒有一個人上來詢問，陶三口中雖還咕噥，不覺也把柴枝放下。那燕家姑娘，兩手掩了臉，披着一頭亂髮，聳着兩隻肩兒，還是低聲哭泣。公子便向陶三道：「她這樣一個小姑娘，你怎好把樹枝來打她。」陶三道：「她是我的外甥女，我怎好不管她。」公子道：「你要管她，也不好用這樣粗笨的東西，胡亂責打，你到底不是她親生父母，仔細打死了人，是要償命的。」陶三雖然潑野，聽了這幾句，倒也並沒回嘴，搖搖手，又嘰咕幾聲，走了進去。王氏冷眼看了好久，見陶三走開了，便上前道：「他這個人，是生成這副脾氣，灌了幾碗黃湯，就是這樣弄得大驚小怪，我不知勸過幾次，總是不改。」公子見這婦人，說話伶俐，便也和顏悅色道：「媽媽，不是我好管閑事，因爲大家相住得近，打壞了人，都有干係。」王氏越發笑容滿面道：「公子貴姓，府上住在那裏，旣是鄰舍，怎麽一向沒有瞧見過。」公子細看那婦人，不過三十來歲，水淋淋一對眼睛，兩頰上塗着厚厚一層脂粉，下面一雙粧着高跟足兒，露在褲管下面，做起戲中的發旦，實粧扮也不要粧扮得。當答道：「我姓王，就住在那邊紗帽胡同裏，說近不近，也可說是鄰舍了。」公子一面看那小姑娘，仍把兩手掩住面孔，便上去扯開她兩手一看，倒是眉目清秀，骨肉停勻，帶淚含羞，很有些惹人憐愛的姿色，就差頰輔間少了些血色。

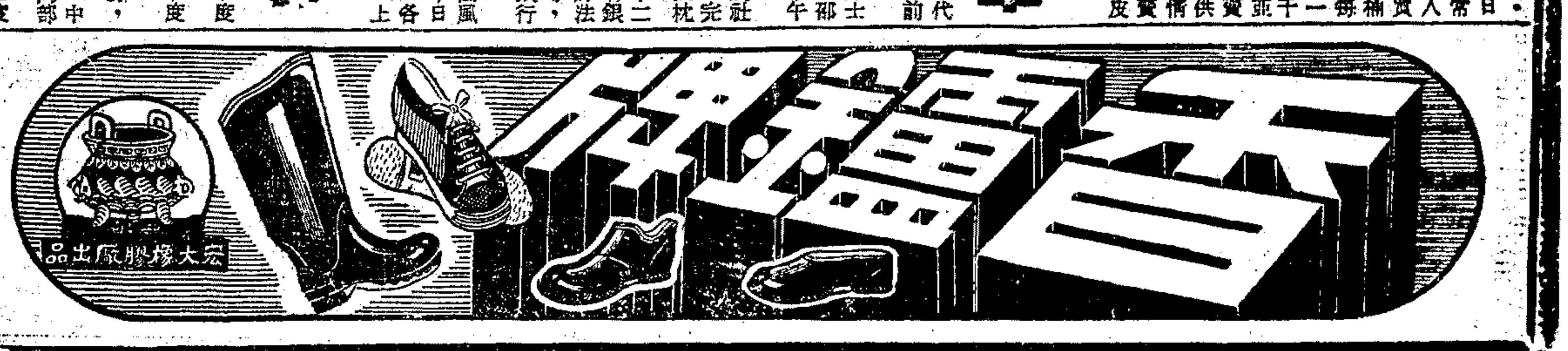

# 從台灣看琉球

★★★

〔本報台北廿七日航訊〕最近琉球問題，已引起國內外一致的關心，台灣以地理關係，與琉球脣齒相依，一般人士尤深關切，故張院長滋台時，記者會有以此事相詢者。琉球人過去在台謀生者，數逾一萬五千餘人，光復後，即悉數遣返，僅留用六十餘人，大部份爲漁業人員。頃據最近甫自琉球返台之僑胞向記者描述該島之現狀稱：直徑六十里之琉球島上，經砲火洗禮，已無一幢完整房屋，碩果僅存者，惟首邑那覇尚有一水泥構築之小洋樓而已，餘則全部夷平。居民生活極爲困苦，蓋島上不能種植食糧，所有菜蔬亦仰求外地供應。最近琉球居民走私來台者甚衆，實爲生活壓迫所致。該島公路甚佳，有水泥高級路面，亦有石子路。島北部美軍構築工事，禁止居民進入，內情無法獲悉。惟美軍用車輛頻繁，且堆置大批物資，其中亦有供應中國者，至國人在該島者僅有二三人，係辦理物資供應事宜，所需食糧及日用品，大部由上海運去。琉球之首邑那覇距基隆港三一三浬，（基隆距上海四二六浬），爲每年颱風經由台灣進襲日本必經之地，該島美國軍用氣象總台，與本省氣象局經常交換氣象情報。張院長巡視基隆時，會有琉球革命同志會會員三千人代表喜友名，向張院長提出請願書，要求琉球歸還我國。據悉：喜某即係琉球漁民，現留用在台，常居基隆。台省走私風熾，閩大部以小船駛至琉球海面互爲交換，當局苦無具體數字提供參考。至走私來台被扣押之日琉人消息，本報已於二十三日刊載，「走私法」已取消，類此案件當局無從處理。

## 粵穀結雙穗 農民慶豐收

〔本報廣州廿七日訊〕水災過後之粵省東江一帶，大抵顆粒無存，惟西江上游各縣以地勢較高，未受潦水侵襲，今年雨量又極均勻，故晚造播種插秧，皆極順利，禾苗盛長，秀茂逾常，早禾並已成熟，穀結雙穗者比比皆是。新興·雲浮·鬱南·羅定·德慶等縣，俱慶雙收，農民皆大歡喜。

## 劉監察使抵穗 下月一日接篆

〔本報廣州廿五日訊〕新任兩廣監察使劉成禺，自滬抵穗，語記者稱：渠定十一月一日，接印視事，對監察工作決堅持兩原則：㈠以身作則，樹立正義，㈡側重打老虎，絕不寬縱。劉監察使年已七旬有三，門齒多脫落，白髮蕭然，對打虎興趣却甚濃厚。

## 張羣謁鄭成功祠 登赤崁樓·賦詩寄懷

〔本報南京廿九日電〕張院長廿七日在台南曾謁鄭成功祠，遊赤崁樓，題詩一首，前有小序云：「孤臣無力可迴天，捲土重來未可知，皆邱逢甲詩也。台灣光復，自鄭成功以後之先烈，志蓋得酬矣。卅六年十月光復紀念後二日，登赤崁樓遙高思古，題此聊寄所懷」。詩云：「遙高思古發幽情，萬里檣帆海氣清，捲土迴天終有力，孤忠無負鄭延平」。

## 復興蘇北黃泛區 特闢復耕示範區 擇定熟荒二百萬畝收容災農

〔本報鎮江廿八日訊〕蘇省府爲復興蘇北黃泛區，特擬定泛區計劃概要，其內容分：㈠農業復耕，㈡導淮入海水道二期工程，㈢沂沭河復堤工程，㈣濱海閘壩之修建，㈤工礦交通。復耕方面，擬先在宿遷·泗陽·淮陰·淮安·高郵·寶應等六縣內，先擇熟荒二百萬畝，收容災農五萬戶，從事復耕，並設農墾場，爲復耕示範區域。導淮入海水道二期工程方面，擬先以排洪爲目的，然後再將依據第一期未完成之三分之二導淮入海水道工程，加以擴展，以每邊繼續開寬四十二公尺半，平均挖深暫定爲四公尺，兩岸坡度仍爲一比二·五，預計兩年完成此一不朽偉業。沂沭河復堤工程方面，擬將沂沭河尾閭堤工，加以培壁，使缺口及卑薄之處，澈底修復。濱海壩修建方面，擬擇要興辦射陽·新洋·門龍·王竹·何垛等港入海水閘，以調節東興阜水位。工礦交通方面，擬舖築揚清公路路面，恢復高·寶·淮·泗·漣·六縣電信交通，設立徐州·淮陰·高郵·寶應等縣發電廠，及徐州自來水廠。上述計劃，共需農業機械五百套，築路機械卅五部，一百五十千瓩柴油發電機三套，每日出水三百萬加侖之水廠機件一全組，工粉九萬二千噸，工款二千一百八十億，期於三年內完成。

## 無錫提早冬防

〔本報無錫廿八日訊〕縣府爲嚴密防匪，頃特令各區鄉鎮自衛隊員，集中住宿，提高警覺。又城區沈縣長，定二十八日起，提前冬防，已分令全城各鎮，通宵警戒，以維治安。

## 常熟加強江防

〔本報常熟廿八日訊〕縣府以吳淞口外，自本月十四日發現不明來歷之不船後，對於沿江防務，特別重視，已分飭所屬嚴加戒備，隨時注意偵察，以維安謐。

## 王懋功抵蘇州 指示地方要政

〔本報蘇州廿九日電〕蘇省主席王懋功，爲明瞭蘇皖邊境治安及各地方武力現勢，特於廿九日下午三時許，由錫滋蘇，先赴裕社休息，並聽取蘇各首長之報告，王氏指示今後要政，在整理保甲，加強地方自衛力量，茲悉：王氏定卅日晨九時檢閱本縣保警自衛團隊，十時卅分舉行記者招待會，卅日晚返常州後返鎮。

## 避免刺激米價 決不向江南採辦軍糧

蘇省田糧處 <>……◎

〔本報蘇州廿九日電〕據隨從王省主席返蘇之省田糧處副處長周佑民語記者謂：軍糧需要雖孔亟，惟決不在江南採購，將就蘇北地區採購，以避免刺激京滬糧價。周氏定卅日晨八時視察縣田糧處，並召集蘇縣糧政人員開談話會，以聽取報告，並有所指示。

## 常熟「獨臂魔王」 ▲被害人請仍判死刑▼

〔本報常熟廿八日訊〕獨臂魔王殺人犯嚴永祥，盜匪犯陶永永，橫行鄉里，無惡不作，經地院訊結，各判死刑。匪犯等正上訴更審中。現有謝橋鄉居民瞿望生，具狀地院請求懲兇，因渠子瞿仁，於民卅四年四月廿一日爲盧陶兩犯強擄居中與去殺害，請求仍判該犯等爲死刑，以昭伸雪。

## 武進廢區設署 區長人選發表

〔本報武進廿八日訊〕本縣據併鄉鎮，廢區設署實施計劃經呈准施行，縣府於廿七日明令發表，原有各區公所，一律限於月底撤消，各區長均免職候用，並委派李宗遠爲前黃區署區長，接收七八兩區公所，盧潔爲嚴塘堰區署區長，接收五六兩區公所，周尚德爲夏溪區署區長，接收二九兩區，潘石江爲安家舍區署區長，接收三四兩區公所。又直屬區十三鄉鎮，縣府發表原一區區長居易爲縣府秘書兼導辦直屬各鄉鎮。

## ◎袖珍新聞◎

**鎮江** 〔本報訊〕省保安司令部據報：東太湖近發現散匪流竄，聯事搶却來往貨船，刻保安司令部已電飭吳興縣·無錫·宜興等有關鄰縣，派武裝水陸警察隊，會同兜剿殲滅。

**江陰** 〔本報訊〕縣地方預算，經縣編造，歲入約計二百三十億，歲出四百億，不敷約一百六十七億，至二十七日止，經縣合小組審查，已經完畢，歲出方面以實際情形削減，以減少赤字歲入，決加鄉鎮公所契紙費營業費二億元，交通捐十億，縣參議契稅營業筵席等稅七億元，田賦附加每畝爲五升，（上次大會通過之三升三合一在內），交下次大會討論，如不及通過，先行送省審核。

〔又訊〕縣黨部暨工商農會以縣參議會議長陳禎三被武進人毛克勤爲寶李布廠貨務糾紛，在法院控以漢奸罪，居心詐訴，藉圖訛詐，廿九日電請武進法院澈究，俾平公憤。

**常熟** 〔本報訊〕北門天際於昨傍晚六時許，發現異光七道，向東方射去，居民稱奇，哄動一時。該光爲黑虹，旋爲暮色所籠蔽。按民廿六年夏五月中旬，亦曾發現一次，爲太陽光綫射過空中水氣所致。

**太倉** 〔本報訊〕民政廳長沈鵬，日前滋太巡視，縣參議長朱文卿人會向渠建議三點：㈠本縣棉稻漸見不良，產量減少，品質日劣，致廠商採用外棉，影響農村經濟殊鉅，請設法改良。㈡本縣瀏河，瀏浦，楊林三港洪日漸淤塞，影響江南各縣水利，請省方設法開濬。㈢省道路被橋樑損壞甚多，請省方撥款修理。

**閔行** 〔本報訊〕上海縣三十六年度田賦，前由參議會議決，每畝帶徵縣級九市升。茲奉省令每畝帶徵縣級一元，帶征縣級八市升五合，縣府已頒發佈告，將多收數額退還業戶。

**安慶** 〔本報訊〕江防京滬段守備司令林洪，於本月廿三日下午三時許，由蕪乘聯球艦抵埠，並於廿四日召開江防會議，到貴池，銅陵，望江，太湖，宿松，潛山，岳西，東流等八縣縣長及一八兩區專員，商討江防戰略，船舶管制問題甚多。

〔又訊〕陸軍青年軍於日前會向各機關學校商徵剿匪漫畫，於廿八日起，假民教館公開舉行剿匪畫展三天。

**青島** 〔本報訊〕青島市政府衛生，警察兩局，於二十六日起至十一月六日止，舉行全市清潔大檢查，所有市民各遵照清潔簡則，及表列檢查日期，路名，一律於所定日期前掃除清潔，以備查驗。

**太原** 〔本報訊〕廿九日各界慶祝辛亥光復，公祭先烈及抗戰剿匪殉難官兵，並舉行秋季運動，反對共匪慘殺人民製造飢餓運動大會。

## 桂西天保響水瀑布 •勘測完竣•

〔本報南寧廿五日航訊〕桂西天保響水瀑布，業經廣西水力測勘隊勘測完竣，該隊隊長黨開，現已將該項勘測紀錄，并擬就計劃書，攜往桂林與省建設當局洽商一切進行事宜。該隊所有工作人員，仍留天保繼續測勘。據悉：響水瀑布初步勘測結果，可發一千五百個基羅瓦特之電力，地點位於距天保縣城約一公里，其天然形勢極有利於工程之進展。惟開辦費及設備費，頗爲龐大，即照目前物價計算，設廠費約四十餘億，連同施電設備費，共需八十餘億，省當局正在作縝密考慮。

## 較鴉片毒十倍 麻烟 川省府令 •嚴密查禁•

〔本報成都廿五日訊〕川省府爲厲行禁毒，調派保安大隊巡迴查緝一切毒品，惟前奉中央頒佈之「禁烟禁毒治罪條例」，第一條列有麻烟，近查緝人員均不明麻烟性質與形狀，嗣經川高等法院解釋。「麻烟」：新省南疆一帶，盛產大麻，葉上生絨，成熟時，土人刮積爭集葉上之絨毛與附葉之沙土，煎熬成膏，即成麻烟，此烟味極辛烈，成癖後，人即肌肉消瘦，白目黃腫，神經麻木，卒成廢人，毒性遠較鴉片嗎啡劇烈十倍。聞已流行進貨，省府今特通令，嚴防入川，並令各縣嚴密查緝。

## 直接稅局穗局長 馬弘緒判十五年

〔本報廣州廿九日電〕直接稅局穗分局前局長馬弘緒被控貪污一案，昨（廿八日）經穗地院判決馬弘緒處徒刑十五年。

## 完成西北交通網 川甘公路即復工

〔本報成都廿五日訊〕川省府爲加強交通建設，滿通西南西北交通網，決將川甘公路復工。

## 興修長樂水利工程 中央准撥助九億元

〔本報福州二十九日電〕閩東長樂蓮柄港爲閩省規模最大水利工程，毀於戰時，頃劉主席接水利部薛部長電，中央准助九億元修復此項工程。

## 贛使用公路車船 督運軍糧

〔本報南昌二十九日電〕贛省府現正集中全力，儲運軍糧，決使用公路車船，於本年底前完成五十五萬大包軍糧運輸工作，屆時省委均將出發督運。

## 南昌小畫家 畫馬成名 ·當衆揮毫· 驚爲天才

〔神州社南昌廿九日電〕小畫家劉勃舒，現年僅十二，本學期畢業於本市實驗小學，天資聰慧，國畫頗有造詣，畫馬更具心得。近畫馬一幅，贈教育廳周廳長邦道，並繪有「奔馬」一幅，呈獻王主席，並在省府當衆揮毫，驚爲天才。

# 民盟違法活動眞相

（上文接第三版）

二·民盟與李濟琛勾結共匪在華南布置軍事暴動情形。

三十六年三月二十一日至二十二日，共匪廣東省委之「廣東武裝工作委員會」會議，決定發展農村武裝暴動，成立僞「粵東人民武裝解放委員會」爲指揮機關，並規定委員會由七人組成，聘請「顧問」五人，包括共匪僞中央一人，共匪地方代表二人，民主同盟一人，社會人士一名，全省劃分六個月分區指揮所，該次會議紀錄，業經查獲。

三十六年五月共匪華南局指示「當前兩廣區特殊鬥爭新任務」文件，規定利用民主同盟李濟琛等之反動組織（「三民主義同志聯合會」（民主黨等，結成「政治同盟」與「軍事同盟」，原文件稱：「黨必須爲民盟建立基地」，「在香港成立中心部」，「政治同盟以民盟爲中心，軍事同盟以張炎系爲中心」，未來盟主，最好由李濟琛等人來担任」，「召集李濟琛蔡廷鍇爲首的參桂系首腦，農工黨，三聯，海外派，及各地軍事組織領導人，舉行聯席會議……」等語，是項文件亦經查獲。

三·杜斌丞勾結共匪煽惑國軍叛變事實。

據長春捕獲通匪叛國犯陳健中供：「中華人民自治總會，由李濟琛主持，地點大概在香港，祇聽說南京區，中原區，西南區均有人負責，西北地區是杜斌丞或中共人員負責」等語，查杜係民主同盟西北總支部主委，（該總支部執委李敷仁，已於三十五年往陝北匪區担任僞延安大學校長職，關夢覺已於三十五年十月去東北匪區任僞嫩江省教育廳長職），勾結共匪，秘密担任共匪關中地委負責人，先後與韓北鶡等煽惑國軍將領孔從周趙壽山投匪，並密謀暴動經陝西全省戒嚴司令部查明確實，依法訊辦。

四·民盟李蔭楓勾結共匪密謀川東北武裝暴動事實。

民主同盟盟員李蔭楓，原爲四川失意軍人，加入民盟後，即積極聯絡失意軍人煽惑現職軍官叛變，招收軍火技術人才，勾結共匪李先念部，密謀在四川東北發動武裝暴動，經警憲機關破獲，連同同黨李子伯，蕭銘鼎，何雷松等，一併捕獲，均經供認不諱。

## (丁)民盟與共匪合力煽動工潮學潮之事實

一·煽動工潮

上海勸工大樓事件，爲共匪民盟共同製造之反美運動集會，會場上發生紛爭，引起鬥毆，三十六年二月二十八日，中共代表團陳家康，在滬召集民盟黃炎培，施復亮及民主促進會馬敘倫，潘振亞等開會，討論擴大勸工大樓事件問題，決議要點如下：㈠加強梁仁達治喪委員會之組織，由馬敘倫負責。㈡擴大策動各職工會響應。㈢加強宣傳「二九慘案」眞相，增發宣傳品。㈣「愛用國貨抵制美貨會」，由沈鈞儒負責指導組織分會。㈤聘請律師向地院檢察處起訴，由史良負責。㈥發動學生響應，由潘振亞負責。㈦仍保持「滬市學生抗暴聯」組織，並加強之。

五月六日，民盟京市辦事處韓卓儒等會議，討論總部發下之加強工作指示，決定：㈠組織下關碼頭工人及交通機關員工（包括鐵路），㈡加強中大內部盟務活動，其他各校亦應開展組織。㈢於市郊區開展農運。㈣婦運應從速成立婦運小組，組織婦女外圍團體。

十月間，民盟李相符指示京市盟員發展京市水電兩廠工人組織關係，以爲必要時發動罷工，破壞水電，擾亂社會基礎，以上各項事實，警憲機關均獲有確切情報。

二·煽動學潮：卅六年五月學潮之前夕，中央大學學生自治會改選，京市民盟辦事處以鉅款支持梅振乾競選，先後由郭亭楙，廖祖縱，自李相符處支領活動費九百萬元，（一次六百萬元，一次三百萬元。）

共匪民盟計劃以五四紀念爲五月學潮之開始，上海共匪「五月工作計劃」第二項規定爲「發動學潮，以五四紀念爲活動中心，以各校抗暴會爲基幹，以各大學爲活動對象，以繼續發動請願示威爲鬥爭方式」，所謂抗暴會，即共匪民盟藉北平沈崇事件在各校策動職業學生組織之反美運動組織。五四紀念日，羅隆基，章伯鈞，王紹鎏，施復亮，馬寅初等分赴京滬，赴各大中學演講，作公開之鼓動，其後即發生上海法學院「五四事件」，五月五六兩日，民盟滬市支部開會決定全力使此一事件擴大，以醞釀全面性之學潮。

自後新擴選之中大學生自治會人員，藉口「增發公費運動」再度掀起學潮，迄「五·二〇」發展至最高峯，在各地學潮進展過程中，京滬兩地民盟，不斷集合研究，指導學潮，使其集中於中共所提出之「反飢餓，反內戰，反征兵，反征糧」，等口號之下，京市民盟負責人在藍家莊暨梅園新邨軍要會議，有三次，（五月十一日，廿五日，廿八日）滬市民盟支部在章伯鈞宅，王紹鎏宅，重要會議有二次，（五月廿四日，廿五日）。

「五，廿」學潮擴大後，民盟之黃炎培，羅隆基，章伯鈞等繼續以慰問金名義籌集活動金七千餘萬元，中大罷課之第二日，（十四日）晚，施復亮自梅園新邨李相符處取去轉交中大學生自治會會中職業學生二百六十萬元，在學潮過程中，民盟京市辦事處，不斷有職業學生前往，民盟則派羅子爲，金若年等，赴各校聯絡，章伯鈞，黃炎培，梁漱溟，馬寅初等亦輪流公開赴中大，金大等校演講，加以煽動，沈鈞儒，劉王立明等，則在上海以「中國國際人權保障會」名義，上書參政會抗議，民盟京辦事處與滬市支部，復發表「致各校同學意見書」，「對於目前學生運動的意見」等文件，加強煽惑工作。

香港方面民盟南方總支部，於五月卅日發出誣辱政府之通電，並以「港九各界民主人士」名義，發出致各地學生之慰問電，復於六月一日召開「反對內戰促進和平大會」，出版「反內戰」特刊，「六二專號」，煽惑罷工·罷市·罷課·罷戰，鼓吹推翻政府，另組聯合政府。

三·學潮中發現之秘密文件

民盟勾結共匪，合力鼓動學潮，警憲機關除獲得情報外，並獲得秘密文件甚多，重要者如下三件：

㈠二月間，廣州查獲共匪「國立中山大學反內戰反獨裁運動總結研究綱要」，說明該校二月學潮係民盟負責共匪協助。

㈡六月間廣州查獲民盟南方總支部組織委員會於六月三日召開學運檢討會議後所發「關於港九學運的決定」一件，對港穗五月學潮有詳細檢討，並指示以後策動新學潮之方針。

㈢六月間，上海查獲共匪上海市委六月十五日發「關於這次學運的總結及今後工作的指示」一件，說明京滬五月學潮係共匪領導，民盟出面，對「六二」，「總罷」陰謀及今後方針，暴露頗詳。

㈣在重慶與成都警憲機關在應付「六二暴動」緊急處置時，所拘留之民盟人員，均已分別供認鼓動工潮·學潮·米潮·及爲共匪份子不諱。

## 戊·民盟破壞全國剿匪總動員令之活動

一·香港—自政府頒布剿匪總動員令以後，香港民盟南方總支部主委彭澤民，即於七月九日發表談話，宣傳民盟號召「以人民的總動員來對反政府的總動員」，同日民盟港九支部發表談話，宣稱「號召全港僑胞一致反對」，「抗拒總動員亂命」，「以全民總動員來反對政府的總動員」等話。

二·南京—八月，民盟羅隆基李相符等，以「中國人民反內戰大同盟」名義，撰印破壞總動員令煽動罷工罷市抗丁抗糧之傳單，傳單由李相符親筆修正，由周新民·羅隆基決定印發經盟員趙超凡良心發現，將原稿拍照後向中央黨部自首。

三，東北—共匪新華社九月十八日廣播閻寶航爲共匪「九一八」紀念特刊撰文，誣辱元首，號召東北人民支持叛亂，推翻政府。

四，新加坡—九月廿七日至廿九日，民主同盟在新加坡舉行第一屆全馬來亞代表大會，成立馬來亞支部，胡愈之主席，並宣稱「目前中共反對政府，我們也反對政府，中共主張建立民主政府」，我們也主張建立聯合政府」，繼宣讀張瀾訓詞，大要爲反對國大，反對憲法，該會決議案中，有㈠通電擁護本盟中央新政策，㈡聲援祖國「人民解放戰爭」，以期早日實現聯合政府，㈢通電反對政府一切「賣國獨裁」罪行等項，閉幕時胡愈之招待記者宣稱：爲達到推翻政府成立聯合政府之目的，民盟願與中國共產黨李濟琛等，及其他無黨派人士，共同鬥爭等語。

上述各節，指出民主同盟今已成爲反對憲法顛覆政府之陰謀暴動團體，其各地總支部之言論行動，已與共匪沆瀣一氣，毫無分別，其總部負責諸人，一面秘密從事地下工作，一面仍强作模稜之姿式以掩蔽其陰謀暴動，而混淆中外人士之視聽，現在山東共匪軍事完全失敗，晉冀匪軍傾巢南竄，企圖在河淮以南化整爲零，避實就虛，以破壞社會秩序，動搖後方人心，而民盟負責其地下工作，與謠言攻勢之助手，實成爲後方社會安全之重大威脅。（全文完）


經理處 和衷行

重式自由車鏈

●各大車行經售●

自由車飛 各大車行均有出售

出立保單 負責保用

各種皮綫 ●各大電料行經售●

震亞電業廠出品

自由車脚踏

●各大車行經售●

上海北京西路六三八號 電話：三八〇六〇一★三六〇〇〇

中西大藥房（福州路山東路口）

預防及治白喉 請即速備

金嗓子保喉片 本品專治咽喉及預防白喉均有顯著功效

痰敵 主治 老積頑痰 哮喘氣急 倒嗆咯血 痰火壅塞 新久乾嗆 傷風咳嗽 喉痒失音 肺癆肺癰

皮膚病特效藥 清香癬腐樂 通便去積降火 潤腸菓子糖 紅十字 百花露香粉

滋補劑 九星維他命乳白魚肝油

代剪長毛海虎絨

本公司茲經裝置最新式剪毛機專代客剪理長毛駝絨海虎絨等毛織品價格特別優待交貨迅速各廠如有委託請至本公司業務課接洽爲荷

大成紡織染股份有限公司 ●地址東北路四十八號 電話九六二五二

中國保平產物保險股份有限公司公告

成茲已奉到財政部頒給執照保字第貳壹陸號經濟部頒給執照新字第貳叁玖號上海市保險商業同業公會備案外特此公告

中國保平產物保險股份有限公司啓

先施有限公司開派股息公告

本公司民國卅五年度股息經於本月二十日開派凡我股東希攜同息摺到香港本公司領取茲爲利便駐在上海及北方之股東起見請攜帶息摺及原印鑑駕臨上海南京東路本公司滬行辦理手續特此通告

先施有限公司總行啟 三十六年十月十七日

維新織漂印染股份有限公司繳納增資股款公告

查本公司於十月十二日股東臨時會討論增資一案經衆決通過其增資數額及辦法均紀錄在卷並經決議儘本年十月三十一日以前爲繳納增資股款限期希各股東攜帶原存股摺及印鑑至上海北京路醞順里念五號本公司事務所繳納股款如逾期不繳由董事會另籌補足並希股東權益請勿放棄是荷各股東地址如有更動即來函更正除錄案分函通知外特此公告

董事會謹啟 三十六年十月十七日

省時省錢省事 第一家 中國 結婚集團

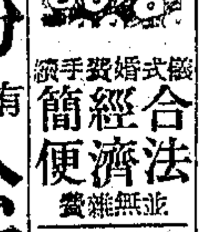

合法 經濟 簡便 婚式 發給手續 並無雜費

慶祝十一週 更換新禮服 贈送結婚證書照

麗都花園 西中禮服全備 禮堂最近婚期無多餘額

10月30日 11月3日 11月8日 11月11日 11月17日 11月19日 11月21日 11月26日 12月2日 12月9日 12月12日 12月15日 12月19日 12月21日

章程備索 星期辦公

總社貝勒路八三九 分社靜安寺路西九大華戲院對面 電話八三八一九


關玉淇 錢秋華 訂婚啓事

茲承 阮直民 周錫春 先生介紹並徵得雙方家長同意謹詹於民國卅六年十月三十日在滬訂婚特此敬告 諸親友

王鏞水爲姪炳研 樂剛爲女麗君 訂婚啓事

茲承楊品書 沈彭年 兩位先生介紹謹詹三十六年十月三十日在滬訂婚特此敬告 親友

郭石麒爲長男謹毅 林志襄爲姪女麗琴 結婚啓事

謹詹於國曆十月三十日下午四時在滬假座八仙橋青年會舉行結婚典禮一切從簡恕不另柬特此敬告 諸親友

吳清泰長男嘉棠 謝克明三女寶珠 結婚啓事

謹詹於國曆十月三十日下午四時假座衡山路（貝當路）國際禮拜堂舉行婚禮恐柬不週特此敬告 諸親友

董益晉 張珊珠 結婚啓事

茲承葛光庭 朱潤昌兩先生介紹並徵得雙方同意謹詹於國曆十月三十日假座新都飯店舉行婚禮恭請黃扶霄律師證婚特此敬告 諸親友 恕不另柬

董益晉啓事

敝人婚禮擇吉有期不料遽遭父故即須赴平奔喪對于婚事不得不提早舉行事出倉卒未能遍告親友幸希原諒

湯渭川長女逸民 龐鍊生次男繼華（天福） 結婚啓事

茲承路環玉小姐 蔣錫麟先生介紹謹詹於民國三十六年十一月一日下午四時在新生活俱樂部舉行結婚典禮恭請張一渠先生證婚恐不周特此敬告 親友

囍

金亦耕次男堯庭 何英傑長女琴珍 結婚敬告 親友

茲承 范回春 顧少卿 二先生介紹謹詹於國曆十月三十日下午三時假座南京西路康樂酒樓舉行婚禮恭請 顏惠慶先生證婚二時迎賓一切從簡誠恐柬邀未周特此敬告諸希 亮察

囍

何英傑長男關根 金亦耕四女梅英 結婚敬告 親友

茲承 秦鏞聲 黃憲中 二先生介紹謹詹於國曆十月三十日下午三時假座南京西路康樂酒樓舉行婚禮恭請 顏惠慶先生證婚二時迎賓一切從簡誠恐柬邀未周特此敬告諸希 亮察


先施公司

特別大減價

各部貨品同時大傾銷

二樓出售 眞絲織錦緞 每件減沽四十二萬 澳洲雪白羊毛 每盒減沽九萬元正

請至舖面 化粧部 參觀裕華製皂表演 購滿該廠出品二萬元即贈小香皂一塊

二樓出售 彩條單面裁 每尺減沽一萬五千 二碼半裝富樂色布 每件減沽十三萬五

振華廠球牌TK 長袖棉毛衫 特價每件九萬元正

林森廠出品 高等運動衛生衣 減沽每件十四萬五

澳洲羊毛女式外套 特價每件十六萬五

振華廠球牌TK 棉毛長褲 特價每條十萬元正

長統女裝六十支 蔴紗舞襪 特價每雙二萬八千

長統女裝八十四支 蔴紗舞襪 特價每雙四萬九千

……舖面出售……

•省電•美觀•耐用• 美國 水汀型電火爐 每具特價三百五十萬元

•清潔•透明•美麗• 美國 不破玻璃茶壺 每具特價廿九萬五千元

四樓電器部出售

# 基督教教育協會 明慶祝七十週會慶

## 司徒大使將蒞會演講

〔本報訊〕中華基督教教育協會戰後第一屆全國大會，昨上午十時，在本市圓明園路新天安堂揭幕。到北平、湖南、四川、西安、台灣、福建、河南、湖北、南京、廣州等各地代表一百四十餘人，計出席學校八十八單位，首由大會主席顧惠人致開會詞，題為「戰後基督教教育的新使命」，略謂戰後基督教的教育有三大新使命：㈠啓發人類的智慧；㈡挽救人性的墮落；㈢促進國際合作及世界和平建設，並引聖經明訓：「凡動刀的，必被刀所殺」，證諸歷史，往往不爽，勉各同仁當從國際與人本主義着手，從事教育工作。繼由徐松石代表上海各基督教中學致歡迎詞，國際宣教會湯克生、市教育局李代局長熙謀，亦先後演講。旋即選舉大會職員及小組委員如下：大會主席顧惠人，副主席黃溥、薛廷模，中文書記黃佑寰，彭公禹，英文書記張南伯。提案委員耿元棟、郭金南、勞啓祥。事務委員顧惠人，吳貽芳，吳高梓，傅世仕，徐松石。提名委員薛廷模，謝傳家，白約翰，吳克明。編輯及消息委員馬鴻綱，張南伯，黃佑寰。救濟品分配委員畢範宇，王佩貞，戎志浩。下午二時，禮仁輝報告會務後，由朱經農演講「基督教教育與公民訓練」，朱氏對戰後教育應注重培養世界公民概念，藉以促進世界永久的和平一點，闡述甚詳。下午四時，由遠觀，孫明經兩教授，表演講解影音教育。據韋氏稱：人類學習效能，百分之八十五係來自視覺，故預影教學，為極重要的新型教學法。大會繼續舉行，今日上午九時，由吳貽芳主講「基督教教育與社會生活」，十時一刻拜瑪博士主講「基督教教育與家庭生活」，十一時起，各小組舉行會議。下午二時，陳文淵主講「基督教教育與人格建設」，各小組繼續會議。明日為會慶，上午九時，舉行該會成立七十週年慶祝大會，司徒雷登大使將蒞會演講，下午選舉理監事後，由吳貽芳主講「基督教教育協會與今後基督教教育」。大會即行閉幕。

，青島，北平，天津，南京，錦州，瀋陽，杭州，迪化及康定等地。

## 本市將慶祝 國際文化日

〔本報訊〕美國國際文化館旅滬社員宣佈，十一月十日為美國煤油大王洛克斐勒基金創辦之國際文化館紀念日，下午六時半，在本市中國銀行大禮堂內舉行慶祝儀式，此為戰後在滬首次舉行之紀念典禮，在滬社友及其親友等均應參加。門票可向中國銀行信託部經理林暐索取。按十一月十日之國際文化館紀念日，在世界各地，凡有該社社友之處，均將舉行慶祝儀式。紐約市國際文化館委員會將播送蕾寧莫特與創造人之公子大衛洛克斐勒二人之聯片歡迎詞。美國三個國際文化館分設在紐約市，芝加哥，及貝克萊，其創立之目的在聯絡美國學生與留美外籍學生之感情。估計上海區之國際文化館舊社友，人數約為三百名之譜。

## 北大虧欠百億 可領一部彌補

〔神州社北平廿九日電〕北大虧欠達百億元，據胡適返平後稱：行政院近撥教育復員費一千三百億元中，可領一部，稍作彌補。

## 朱家驊昨晚設宴 為杭立武等餞行

〔本報南京廿九日電〕教長朱家驊，廿九日晚設宴，為杭立武等一行四人餞行。杭乘夜車赴滬，教部政務次長杭立武等一行定一日乘泛美公司飛機飛火奴魯魯轉舊金山，往墨西哥，出席下月六日聯教組織大會。

## 法學會年會 下月一日揭幕

〔中央社訊〕中華民國法學會第四屆年會，定十一月一日起在滬舉行。屆時司法院長居正氏，將親臨主持揭幕典禮。出席本屆年會之各省高等法院院長，首席檢察官，暨律師界代表等，預計人數當在一百以上。濟濟一堂，為本年法律界之一大盛事。大會會期暫定二日，議程有報告，提案，論文等項。全體代表將於一日中午應本市市府暨參議會歡宴，晚應律師公會暨法學會上海分會款待，二日中午接受銀行公會，地方協會招待，晚出席航業公會之宴。會畢全體代表晉京，參加五日由司法行政部主持之司法行政檢討會議。

## 澳洲夏令學校 明春一月舉辦

〔本報南京廿九日電〕西澳大學及西澳省教育當局，定於明年一月上旬，在波史舉辦全澳唯一之夏令學校，研究主題為「澳洲與其毗鄰各國」。除已邀請中國，荷印，印度，及巴基斯坦等國，派遣代表，担任講師。我代表人選，現正由有關當局慎重遴選中。

## 公費生副食費 按新標準支給

### 教部訓令業已到滬

〔本報訊〕教育部頃訓令國立各級學校，規定公費生副食費，上海支給新標準為六萬三千元。其他各地適用此標準者，計有：太原，濟南，鎮江，廣州，長春

## 鄂改良地方戲劇 決創設改良學校

〔本報漢口廿九日電〕省府為改良地方戲劇，頃決定創設地方戲劇改良學校，刻正積極物色師資，佈置校舍，下月中旬即可成立。

## 政院教部根據「不撤」原則 英大永久設金華

### 批復浙省參議會等呈請

〔本報南京廿九日電〕教部息：浙省參議會及龍游蘭谿金華等十縣參議會，僉以浙東，閩北，贛東，皖南一區域之內，無一完整大學，電呈政院教部，請將英士大學永久設在金華，政院教部已根據前定「不撤」原則批復，並已在金華建立英大校舍。

## 新陸復校二週紀念

〔本報訊〕本市九龍路市立新陸師範，定於十月卅一日上午九時，假座國際大戲院，舉行復校二週紀念慶祝大會，敦請本市各機關首長蒞臨致訓，并放映「中國之抗戰」影片，以助餘興。中午，全體教職員聚餐，下午，該校各球隊舉行籃球比賽，以表慶祝。

## 國防醫學院招考

〔中央社訊〕國防醫學院自成立以來，對於教育一切設施力求改進，現為適應建軍需要，召訓學員二百人。凡曾在軍醫學校或中央主辦其他軍醫教育機構一年以上畢業，及國內外專科以上醫學院校其他有關科系畢業，並服軍醫業務二年以上之現職各等佐，或軍委各附人員，均得由各該服務機關考選保送，參加選試，至三等正及軍存二階之現職軍醫人員本年度（卅六）特准報名投考。目前為交通不便，特分上海，北平，蘭州，西安，漢口，廣州，昆明，重慶，迪化，瀋陽十區考試，除上海區考試定於十一月十日在該院舉行。

## 兒童圖書館展覽 蔣主席生活照片

〔大華社訊〕上海兒童圖書館，為慶祝蔣主席六十晉一壽辰，除明日起將近購圖書，先行在威海衛路總館陳列，供兒童閱覽外，並展覽主席生活照片三天。

## 交大教授 超鐘點費

### 校務會議定支給辦法

〔本報訊〕交通大學日前舉行校務會議，決議：為謀教授生活安定，如非必要，不再增聘教員，其超出鐘點，概由在校教授兼任。其超出鐘點之計算方法：㈠專任教員授課，以十學分為標準，逾此標準者，以超鐘點論。㈡國英文專任教授，因無助教規定，教課逾八學分者，即以超鐘點論。㈢教授兼任行政職務者，其所任課程，全部作為超鐘點論。㈣超鐘點費，定為教授每小時六萬元，副教授五萬元，講師四萬元。

## 簡訊

▲中華藝術學術研究社，為籌募文化事業基金，定於十一月一二兩日假座本市蘭心大戲院義演名劇秋海棠。

▲本市虹口其美路中正中學，定明（三十一）日慶祝校慶，除遊藝會節目外，並舉行運動大會兩日。

# 港足球大出冷門 傑志敗於聖隊

## 星島幾遭香港會毒手

〔本報香港航訊〕本週末的足球，可算是「冷門週」，一連串緊湊的秩序，比賽結果，竟大出冷門。㈠新興的中華，五比一慘敗於中落的南華。㈡反敗為勝，星島險勝香港會，五比四一球。㈢長勝軍傑志首遭敗挫，一比零負於聖約瑟。㈣英軍滅尼斯敗於空軍五比三，㈤東方敗於巴士二比一。

東方絕望……週六（十月廿五日）秩序四個：㈠掃桿埔上，洋兵殘殺，頗有力的滅尼斯隊，竟敗於全未勝仗的空軍腳下，而且輸三比五，冷門。㈡花墟浸，南華場，都是國軍爭雄，前者是東方戰巴士，後者却是南華中華火併。東方門巴士，誰都以為東方必勝，孰料冷門爆出，東方竟輸一比二，今後爭標無望了。

中華受挫……㈢南華遇中華，南華中落，中華新興，在士氣來說，中華是佔優勢的，依戰績來看，也當實是中華好，但南華竟能贏五對一，中華輸得那様慘，又是冷門。

星島險勝……華聯對外的，只有一場，便是星島戰香港會，星島自敗於傑志後，陣容重整，排出名單如下：

譚焕章
李紹棋 劉秋亭
張金海 馮景祥 朱錦成
莫錦松 許覺成
余耀德 劉天中 馮坤勝

這様，前鋒是好轉了，但守衛仍是不行，許覺成更不濟，竟讓出大空洞，給香港會的正前鋒烈民獨斷四關，要是星島敗，覺成便要負責。贏球是在驚濤駭浪中得來的，星島苦戰，造成四對四平手，最後金海立功，五對四力克香港會。

傑志敗矣……週日（十月廿六日）賽三場，只有傑志對聖約瑟最重要，其他都是閒場戲。傑志是長勝軍，但竟被聖隊以一對〇打破「金身」，球的輸贏在前半時決定，謝光華開錯球，加華路衛門，朱兆恒猶慌，竟抱着球兒退入門去，球便是這様糊裏糊塗輸了。傑志並不是踢得不好，奈聖隊設防有小眉山奴在，守門麥當高又表演出色，迫使傑志敗陣，這一來，聯賽形勢轉變，又有一番熱鬧了。

其它兩場，光華淨勝海軍兩球，油蔴地砲兵五對二。

## 六聯盃小球賽 交通獲冠軍

### 中國敗北屈居亞軍

四行二聯主辦之六聯盃小型足球賽，自本月初開始以來，經每週末假日角逐，除尚有中國對中央，郵匯對中信，交通對農民之三場外，昨日中國與交通兩隊，假東華球場舉行決賽，兩隊同仁到場捧場者，頗為衆多，球場情緒，相當熱鬧。裁判陳福獲，交通先攻，葉貽挺統率進犯，中國隊張榮標樂廣昆仲，全力抵禦，十分鐘後，交通進犯更見熱烈，致連下三城，上半時完畢，交通以三比〇領前，易地後，中國亡命反攻，並易上生力軍，張榮標以九碼球劃進扳回一城，交通仍然猛烈進襲，又於一刻鐘內踢取三球，時間完畢，交通隊以六比一勝中國銀行隊，獲得第二屆六聯盃冠軍，中國屈居亞軍。

# 楊大展被毆斃案

## 湘省體育界聲援 請省府限期緝兇

### 扶輪中學代表赴省請願

〔本報衡陽廿九日電〕衡陽扶中體育主任楊大展毆斃案，湘體育界集會聲援，決議：㈠組織申援委員會，㈡請省嚴飭衡市府限一星期內緝兇歸案，㈢請省府即日派大員赴衡協助緝兇，㈣約一星期後無結果全省體育界同仁停課候辦，並呈報全國體育協進會，請張理事長伯苓，面呈蔣主席請求下令懲兇，並呈請全國國民體育委員會轉呈教部，派體育督學來湘督辦。㈤在本案未受辦前，本省一切體育競賽，體育界同仁並拒絕担任任何比賽裁判。又衡扶中派代表抵省，向王主席暨教育廳請願緝兇。

〔本報衡陽廿九日電〕衡扶中教員楊大展案，兇犯何人，市府始終未能緝獲，茲該校學生赴省請願，對外發表文告，指明兇犯為船山學生李昌佑等嫌疑，並有教員許炳現在場指揮，該案經此揭破，將有新發展。

〔中央社長沙廿九日電〕衡陽扶輪中學體育主任楊大展被毆斃命案，扶中晉省請願代表，昨招待報界，報告真象，據云：扶輪船山兩校學生，因十月十四日球賽發生糾紛，船山學生懷恨，乃於十六日球賽之際，圍毆楊大展，楊君被刀刺傷，後腦被擊破，尾脊骨被刀刺斷，醫治無效，延至次午斃命，楊君服務教育界，達廿餘年，遺妻一女一，身後蕭條，彼等雖經指出兇手，而仍未拘辦，故特晉省請求，嚴懲兇手，厚恤死者，現全省體育界，為聲援楊案，已停止一切體育活動。

## 本市籃球委會 電唁楊氏家屬

衡陽扶輪中學體育主任楊大展因執行籃球比賽，遭暴徒狙擊斃命後，全國體育界莫不表示憤慨，本市體育界對是案之發生，除表示哀悼外，昨日特快郵代電致衡陽楊君家屬唁慰。

## 銀錢盃籃球賽 比賽秩序公佈

銀錢業同人聯誼會主辦之第四屆銀錢盃籃球聯賽，分「銀」「錢」「盃」三組角逐，已定下月二日（星期日）上午九時起，假青年會健身房舉行，全部秩序排定，揭幕秩序如下：

二日（星期日）

新華—江蘇省（銀）上午九時
春茂—廣東（錢）九時三刻
工礦—聚興誠（盃）十時半
上海—煤業（銀）十一時一刻
中央—浙興（盃）一時半
中國—交換所（銀）二時一刻
滙僑—東萊（錢）三時
交通—成都（錢）三時三刻

## 華聯隊飛抵港 排定比賽二場

〔本報香港航訊〕滬華聯足球隊，十月廿六日下午，自曼谷乘機飛港，一行十七人，寓華都飯店，孫隊長，莊領隊即到海軍球場觀看「傑·聖」大戰，現在港決定戰事兩場，廿八日對九龍巴聯隊，卅（滬隊一比二敗）一日（星期五）出戰全港軍聯。

## 許民輝來滬轉京

廣東省立體育專科學校校長廣東省立體育場場長許民輝，因出席全國體育協進會理事會議，前昨由粵來滬，暫住四川路青年會，今晨早車赴京，會畢後將來滬訪問後已允市立體專，作一次公開演講。

## 石炭棒球隊 明日戰滬星

### 女壘球表演已取消

台灣省石炭棒球遠征軍，對滬星之戰，頃經市體育協會及壘球委員會決定，定本星期五（明日）下午三時半起，仍假東華球場舉行，原定增排之女子壘球表演，因學校時間衝突，經決定作罷。石炭明日對滬星，原為最後一仗，惟恐該隊對敗於熊貓一戰，心有未甘，故與滬星戰後，尚有對熊貓友賽一場。

## 長友盃籃球賽結果

協友勝小隊（乙第）卅四—卅一
錢聯勝南躍（乙七）廿二—十八
汕頭勝V隊（甲組）四七—廿五
長友勝交大（甲組）四九—四五


# 上海各大廠商店號慶祝申報七十五週年紀念舉行聯合大贈送

# 消治龍眼藥水

Disodium(phenyl-propyl-amino-p-phenyl-sulfonamido-thiazole) disulfonate, lithium salt of p-sulfanilamido-azo-salicylate and methylamino-phenyl-propane.

## 不點則已 點則必靈

張僧繇於金陵安樂寺。畫四龍於壁。不點睛。每曰點之即飛去。人以為誕。因點其一。須臾雷電破壁一龍乘雲上天。不點睛者皆在。

本廠研究『消治龍眼藥水』遠在二年以前，經過無次數之實驗，迄今方敢問世，期以不點則已，點則必靈，為國貨眼藥水放一異彩。主要原料：為消發噻唑之衍化物「新消治龍」苯丙基氨（苯磺醯胺噻唑）雙磺酸鈉，及最新眼病治療劑，對苯磺醯胺重氮柳酸鋰，另加入適量之甲基氨苯丙烷製劑。

優點
㈠品質中性，不帶刺激。
㈡效力神速，應用便利。
㈢收斂小血管，退炎消腫。
㈣功效優越，無副作用。

主治：卡他性，格魯布性，化膿性及濾泡性結合膜炎，沙眼，性角膜炎，角膜化膿，赤眼，眼部充血，膿漏，羞明，流淚，及有關沙眼各症。

歡迎各埠藥房採購

普通赤眼沙眼瘙絲紅腫 迎風流淚用之極靈

信誼 SINE

信誼化學製藥廠發行 藥房均售

## 參加慶祝各大廠商店號一覽

上海梭子公司 三星棉織廠 大陸藥房 大光明內衣公司 中國鋼印社 中華科學儀器製造廠 中興行 正泰橡膠廠 生利貿易公司 良園藥廠 宏大橡膠廠 亨利皂廠 安度藥廠 信誼化學製藥廠 信孚印染廠 信孚行 英雄照相館 琪華皮鞋公司 順興滅火機廠 富貝康化粧品公司 新生書店 新豐紡織印染廠 關勒銘金筆廠 歐治化學工業廠 瑞華化學製藥廠 陳新鈕扣廠 雲裳綢緞時裝公司 中英藥房 生化藥廠 正德藥廠 大陸藥房 波司登皮件公司 勤興衫襪廠 鴻霞時裝公司 大來化學工業社 大統染織廠 軍膠銀耳行 祥生雨衣廠 派拉蒙金筆廠 德而可燈泡廠 聯合電業公司 梁新記

（以筆劃為序）

## 贈品摘要

滅火機 收音機 地球牌電鐘 女式大衣料 白貓深色花布 百雀羚 百雀香粉 百雀牙膏 絲寶牙膏 絲寶香脂 雨衣 香廠 車胎 帆船牌不紗圍 被單毛巾 關勒銘14K金筆 消治龍牙膏 皮鞋 消治龍藥皂 福利多紗綢 印花布 花蔴紗 亨利A字皂 絲寶香皂 玫瑰香水 玫瑰香油 玫瑰頭蠟 華納香水 藝術照 鈕扣 哈夫泡泡 美麗肥皂 各種旗袍料 食母生 消治龍藥片 洛子圖印花嗶嘰 橡皮香 大光明服裝 橡膠鞋靴 時美花洋紡 時美花蔴紗 時美花嗶嘰 松鶴深色花布 十二生肖鈕公字窯 良閣枇杷膏 雅霜 魚肝油 黑人牙膏 赫立雜他 雙鸛 牙刷 麥乳糖

（名目繁多不克備載）

## 贈品辦法

詳見今日本報第八版

# 紡聯理監事聯席會議 請延期實行配銷

## 研求合理方案務必雙方兼顧 指定八人小組今日繼續會商

〔本報訊〕全國紡聯會昨下午四時舉行理監事聯席會議，由理事長杜月笙氏親自主持。會議前補行就職典禮，由經濟部代表歐陽崙，社會部代表王家樹監督，儀式隆重。討論例案既畢，六區公會代表臨時動議，討論棉紗聯合配銷問題，當經交付討論。席上發言熱烈，討論歷三小時許，其共同意見，認爲所謂聯合配銷，窒礙難行之處甚多，其主要者有三：

**第一** 所謂聯合配銷，預定爲「憑證」配售制。但在目前生產消費失去平衡之局勢下，憑證配銷之條件，實未具備。全國普遍實施，既有困難，若僅在上海一地實施，更有失平允。若各地復製業紗商紛紛要求給證配售，則糾紛必多，事實上難有結果。

**第二** 關於價格問題，紡調會對聯配綱要之解釋，與統配統銷方式，相去無幾，而決非同業間之眞正聯配。其決定價格之權，全操在政府。若政府之目的僅在平價，則在目前生產不振，供不應求之情況下，仍必越平越高，而距紗廠之再生產條件，則更難接近。對於議價之決定權，全操諸政府一點，紡織同業認爲最大之困難。

**第三** 紗廠開貨，原有各自謀取流通，適應市況，以求自然之需要存在。若所有產紗，硬性由政府收繳，必致過剩失需，阻塞不調，在此生產未穩定，銀根時虞擱淺之時，同業對此，多感惶惑，認爲窒礙難行。至各廠將喪失其營業權一點，猶其餘事。

根據以上三項不可解決之困難，該會對聯合配銷問題，決議請政府寬延時日，重加考慮，務求得一能兼顧政府國策與紗廠生產之合理可行的方案。即席推定王啟宇，吳味經，劉靖基，唐星海，張文潛，榮爾仁，朱扶九，章劍慧等八人，舉行小組會議，擬具方案，供政府採擇，以謀折衷疏導，俾獲合理解決。

〔又訊〕杜月笙氏於紡聯會理監事會議散後，以理事長身份，往紡調會訪劉代主委泗英，報告該會經過情形後，即返會繼續召開小組談話會，歷時甚久，聞今日將繼續商議。

### 民營廠方交換意見

〔本報訊〕六區棉紡公會，昨午舉行常務理事例會，席間交換關於聯合配銷問題意見，會後由該會發言人接見記者談，聯合配銷辦法，紡織界是否接受，將由全國紡織聯合會理事會議加以討論。該會將由杜理事長月笙，親自主持。預料可有具體意見，以備折衝。

## 全日交易稀少 棉紗議價未動

### 四十二支藍鳳較上日略降

〔本報訊〕紡調會棉紗議價，昨日未動，廿支紗仍維持一八九〇萬元原價。中國紡建公司昨日循例售紗，共售九三三件，合廿支紗一三〇九件，全部售予廠商，申購單二五六張。

昨日棉紗市況，初開市勢徘徊，場內做開稀少，本街染織廠辦胃零星，客帮稍有進取，最後四二支藍鳳紗比上日續降十萬爲三千三百五十萬元，廿支藍鳳回升十五萬元，其他各支粗細紗互有一・二十萬元升沉。

### 人造絲疲憊 再降二百餘萬元

人造絲昨市依然疲憊，綢廠以綢價平疲，均鮮有採納，而執貨者則因銀根由鬆轉緊，頗有拋售。午收各檔一致軋降，一二〇萬元。洋七六〇〇萬，再低二五〇萬，一二〇號雜牌有光在七五〇〇萬至七五五〇萬之間，均跌二百萬以上，上午成交近十箱。絲市繼續下游，人心更形虛軟，商業銀根又奇緊，執戶遂紛拋售，而散戶欲吸乏力。收盤，BDC各級再一致下挫二百萬元，午收做開另担十担，價六千萬元。擬里干經，特上廿八分，陡挫二百萬元，普通跌入四千萬關內，做開另担五担，價三千六百萬元。

### 布疋平定

昨日棉布市況，同業欲進無力，客帮採辦亦懈，實需不暢，場內斷售不寂，龍頭細布仍爲八十六萬五千元，五福彩球藍雞等回好五千至二萬元，當令集銷之嗶嘰元直貢，亦升五千至一萬五千元，其他各布市呈平疲。

### 現棉平庸

昨日現棉因銀根緊急買戶觀望，市況一度稍疲，價格較上日回軟。嗣以棉紗稍好，紗廠略有納胃，疲勢重振，交易活躍，成交以同業居多，各檔成交一二四〇包。紗廠價做開靈寶三七三萬一千，沙市三三五八萬，漢細三四四萬七千，成交三百包。

### 食米下挫 麵粉步跌

昨日南北兩市共到米糧一萬零一百餘石，市勢一蹶不振，早市狂跌不已，午時店方乘巧納取，略呈轉定，結果粳米仍軋跌二萬餘元，秈米再低二三萬元。杜羊秈猛挫三四萬元，早薄稻狂落三四萬元。白元步削二三萬元，陰元出貨漸湧，去化呆木，暴落三五萬元。

麵粉無錫來貨續旺，步跌八九千元。麩皮亦然備削一二千元。午時廠方關照所存麵粉棧單，限於三天內出清，人心更覺虛軟。豆餅交易稀少乏交而少神。黃豆到源源漸多，油廠冷懈，本街依然孤寂，客帮成交不濃，續挫萬餘元。

黃豆南洋去胃不振，挫落萬餘元。蠶豆汕頭收購，淡胃不振。紅豆南洋拾取，市勢站立。紅糧泗坊有動，暫成平定之格。花米北方揀商採納，形即高俏。文呆之象。生仁廣帮停辦，頓形呆滯，回跌四五萬元。芝麻客帮洋莊均告停進，本街過巧略取，價格步跌二萬元。油市節節下挫，生油續降三五萬，豆油再低一二萬元，菜油平平，清油彷彿，麻油亦少上落。

### 無錫米價續瀉

〔本報無錫廿九日電〕今日米市又跌，新粳五七萬四至六十萬零四千，羊秈四七萬四，白粳五四萬，杜粳四九萬八，開封黃豆四九萬六。聞見跌原因，（一）上海客商就近在浦東等處採辦，（二）到貨奇多，行棧堆積如山，（三）丹徒有米船一千三百餘艘，及常州奔牛間又有大批貨船，均擬來錫，內秈米獨多，市情將見續瀉。

### 津糧價跌

〔本報天津廿九日電〕中美救濟協定簽字後津糧價首告下跌，小袋局粉每袋落萬餘元，大米落一二百元，其他物價亦疲。

# 粵省昨起嚴查海陸空運 取締京滬現鈔南流

## 廣州市上游資已向香港轉逃

〔本報廣州廿九日電〕粵省月來金融潮起伏無定，自經當局全力壓抑，並禁止匯款南下後，甫告粗安。近又有人利用時機，自京滬私運大批現鈔南下，套購黃金外幣，致市場日前又起波動。當局頃特宣佈自廿九日起，南來海陸空運飛機車船，均須實行嚴密檢查，以禁私運現鈔南流。日來留穗遊資，大批逃港，穗市金融，尚見安定。

〔聯合社廣州廿九日電〕數日來此間日用品價格步漲，以米爲尤甚。薪水階級大感困惱。十日以來，米價自每担（一百十磅）法幣三十二萬元漲至四十一萬元，其他物品漲起四成至七成不等。漲價之一部份原因乃港幣在一個月內，漲起一倍以上之故。據當局統計，本月中旬之物價爲一九三七年時之六萬四千五百倍，即法幣萬元等於一九三七年時之一角五分五厘。

## 解決紗廠原料恐慌 印棉易紗開始登記

本市各民營紗廠，前曾建議政府，向印度購辦印棉，以接濟目前之棉花恐慌事，刻正由紡織品外銷委員會在統籌辦理中。昨據該會負責人談稱：目前向印度購棉，決定採取以貨易貨方式，我國以棉紗向印度易棉，雙方亦已商定，每包二十支之棉紗，可易得一千〇五十至一千一百二十磅之印棉。易回之棉花，以七百五十五磅交與紗廠，作抵償棉紗之用，多餘之數，其中百分之六十繳中央銀行，以代替結匯之費用等，百分之四十再撥予民營紗廠，作爲盈利。此項易貨辦法，該會現已開始登記，迄目前止，已登記之廠商有十四家，年內可望成功第一次易貨。至棉紗運往印度，及棉花運來中國之運輸問題，雙方商定採用輪船運載，因空運及公路運輸之費用較鉅也。

## 捲菸原料登記 廠商要求優先承購

自政府公佈自備外匯到埠物資處理辦法後，中國捲菸工業協會鑒於中國物資之缺乏，捲菸原料，時局中斷，既經到埠原料，已屬中國人民之物資，倘不幸任其重運出口，甚爲我捲菸工業之損失，亦爲我國家之損失。經於本月廿三日舉行理監事聯席會，討論關於自備外匯到埠物資登記一案。議決一致擁護國策，首先申請登記，聽候政府處理，惟爲維護本業之生存起見，所有登記之捲菸原料，要求政府體恤商艱，准由捲菸廠商優先承購，並提前辦理云。

又訊，無許可證自備外匯到埠

## 多頭斬殺殆盡 華股懨無生氣

奇滯，有氣無力。借款消息不絕如縷，但大部份多頭均已斬殺殆盡，是以雖有寶風，不久仍易跌平。

**〔晨初〕** 甚爲恍惚，各股開出深序互見。永紗自二九二元及二九四元開後，成交稀，退至二八九元及二九〇元。旋又退至二八七元及二八八元。雖經支持，略有回上，場外息價開高少許，爲一角九分半及二角四，但市況未獲改進。迨後聞場外有潮帮大戶敲進一億餘股之訊，廣幫來買即交，並有進遞交者，而回漲到即交二九四元，遞交二九六元高價。不久又不脫疲態，近午退至二八六元及二八七元低價，午收爲二八六元及二八八元。除冷門者外，均被帶小少許。結果較前收即交股，計中法中紡五和各跌半成，商務大通內衣火柴微升，水泥景綸信誼尙平，永紗信和美亞華豐新光景福勤興新華新亞麗安中絲統益榮豐恒豐閘北華新微降。遞交股計勤興獨平，餘均微挫。

**〔午後〕** 做開即交，永紗自二八八元開後，退至二八五元，而後經拉上至二八九元。此際後帮又有借款獲得初步諒解之訊，而低至二八四元。旋升至二八七元收市。結果較晨收計永紗新光景福中法麗安統益中紡微升，內衣漲半成，華新信和商務景綸新亞微挫，閘北火柴新華榮豐勤興均平，場外各老股仍以微升者居多。

### 證交召開理監事會

〔本報訊〕證券交易所定今日下午四時，召開理監事聯席會議，關於來證交佣金收入不豐，不敷開支，故屆時對增加交易額之辦法，將提付研討云。

### 統債稍升 外股平定

公債昨雜牌經套買而稍升，丙戌平平，統丙開二四〇〇〇元，丙低至二一，九〇〇元，最後仍在二三〇〇〇元光景盤旋。五〇三室先出後進，五五〇室三六〇室有納，五五二室五五五室則出，結果較前收計丙戌平平，甲乙回好八〇〇元，統丁漲起一千元，成交約六百萬。

外股昨兼股平平，冷股及橡皮股掙羅者多，頗見俏利。證券帮散戶均進，洋行帮及銀行帮俱售，怡紗始終在二十萬與二十一萬關徘徊不定。結果較前收計怡紗英聯會德豐怡啤祥泰俱平，獨灃二成，航業鋼業升半成，餘者業俱微。

# 八月份進出口統計

## 入超百分之九六 出口增一〇二％

全國進出口貿易統計月報，廿九日經海關總署印就，據計八月份進口貨物淨值九三八，五一〇，九五四千元。出口貨物淨值四七八，〇九八，五五四千元。計入超百分之九六，但該月輸出情形，已較七月份增加百分之一〇二。（按七月份出口淨值二三六，九六一，二五七千元），至八月份進口與七月份相較，亦增百分之三〇。（按七月進口淨值七二一，六三八，三四八千元）進口貨物以棉花棉紗等居首位，計值一四七，四三二，四〇四千元。次爲化學產品及藥料，計值一〇一，七八五，四二八千元。再次爲染料等，計值九七，七一六，〇四四千元。餘如油脂爲八八，三三二，三七一千元，雜貨爲七一，三五六，五三五千元，機器及工具五三，六一〇，二二三千元，金屬礦砂五一，七六一，八四八千元。「出口貨以油脂居首位，計值一三三，五〇四，二〇四千元」，次爲動物產品，計值一一五，八三七，五八五千元，再次爲疋頭，計五九，一八五，八八三千元，餘有礦砂計二九，五七一，七七九千元，針織品一一，五三一，八一九千元。

及迸運貨品，其中已登記之到埠菸葉爲「一二二，〇九四，八六美元」，捲菸紙一，一六五，八八一，六八美元。

## 個人申請外匯 須轉國行核辦

〔本報南京廿九日電〕財部息：日前管理外匯辦法，規定個人向指定銀行申請國外匯款，均應由指定銀行轉送中央銀行核辦儲匯局爲指定銀行之一，對國外匯款亦照此辦理。

## 商業簡訊

▲自備外匯進口物資，據香港消息，已有一部份由滬運到。已主要係腸衣原料之硫化元及工業原料之洋釘，銅板，鋼筋，等類，爲數約在三千桶左右。

▲捲烟包裝用之錫紙，現普通每箱易至四百廿萬至四五十萬元，特製四百七十萬至五百萬元，較上月間價升三成。

▲昨日捲烟，上午買戶尙多，價告盤升。午後市復回降，轉賣不寂。結果十支大英烟比上日仍跌去廿一萬，老刀步小十五萬元。

▲肥皂浮戶吐售，市面比上日續小五六千至一萬左右。美麗鳳火柴回降一・二十萬，雜牌微小三・五萬，鷄牌洋燭跌去七萬，每箱爲九十三萬。

▲腸衣出口，最近幾告停頓，聞目前腸衣一桶最低成本爲三千萬元，而國外市價最高爲一千五百萬元，實無法交易，致自動停止生產者頗多。

# 市價一覽

（十月廿九日） ▲漲 ×跌 （法幣單位元）

◎金融匯幣

| | | |
|---|---|---|
| 飾金央行牌價 | [illegible] | |
| 飾銀 | 六五,〇〇〇 | |
| 美鈔比價 | 四〇元 | |
| 美鈔中央進料牌價 | [illegible] | |
| 香港票 | [illegible] | — |
| 羅比匯 | [illegible] | — |
| 美匯官價 | [illegible] | [illegible] |
| 一月 | [illegible] | [illegible] |
| 二月 | [illegible] | [illegible] |
| 三月 | [illegible] | [illegible] |
| 英匯官價 | [illegible] | [illegible] |
| 港匯官價 | [illegible] | [illegible] |
| 羅比官價 | [illegible] | [illegible] |
| 平衡基金會基準價 | | |
| 美匯 | [illegible] | |
| 英匯 | [illegible] | |
| 港匯 | [illegible] | |
| 印匯 | [illegible] | |
| 指定銀行買賣價 | 買進 | 賣出 |
| 美匯 | [illegible] | [illegible] |
| 英匯 | [illegible] | [illegible] |
| 港匯 | [illegible] | [illegible] |
| 印匯 | [illegible] | [illegible] |
| 瑞士法郎 | [illegible] | …… |
| ◎中央銀行利率 | | |
| 貼現（千元） | 六角 | |
| 拆放日息（千元） | 五角 | |
| ◎銀錢業利率掛牌 | | |
| 存息（千元） | 九角 | |
| 放款息（每千） | 六元 | |
| 同業拆放（每千） | 四元 | |
| 公庫證又 | 四元 | |
| 四行兩局進 | 八八億 | |
| 差暗息每元 | 一角九分 | |
| ◎統一公債 | | |
| 甲種 | [illegible] | [illegible] |
| 乙種 | [illegible] | [illegible] |
| 丙開 | [illegible] | [illegible] |
| 最高 | [illegible] | [illegible] |
| 最低 | [illegible] | [illegible] |
| 收盤 | [illegible] | [illegible] |
| 丁種 | [illegible] | [illegible] |
| 戊種 | [illegible] | [illegible] |

◎華股

| | |
|---|---|
| 大通紗廠開 | [illegible] |
| 又收盤 | [illegible] |
| 中紡新股開 | [illegible] |
| 又收盤 | [illegible] |
| 永紗新股開 | [illegible] |
| 又收盤 | [illegible] |
| 信和紗廠開 | [illegible] |
| 又收盤 | [illegible] |
| 統益紗廠新股 | [illegible] |
| 又收盤 | [illegible] |
| 榮豐紗廠開 | [illegible] |
| 又收盤 | [illegible] |
| 恒豐紗廠開 | [illegible] |
| 又收盤 | [illegible] |
| 中國內衣開 | [illegible] |
| 又收盤 | [illegible] |
| 新光內衣新開 | [illegible] |
| 又收盤 | [illegible] |
| 景福衫襪新開 | [illegible] |
| 又收盤 | [illegible] |
| 景綸衫襪開 | [illegible] |
| 又收盤 | [illegible] |
| 勤興衫襪開 | [illegible] |
| 又收盤 | [illegible] |
| 五和織造開 | [illegible] |
| 又收盤 | [illegible] |
| 美亞織綢開 | [illegible] |
| 又收盤 | [illegible] |
| 中國絲業開 | [illegible] |
| 又收盤 | [illegible] |
| 閘北水電開 | [illegible] |
| 又收盤 | [illegible] |
| ★化工★ | |
| 新亞藥廠開 | [illegible] |
| 又收盤 | [illegible] |
| 信誼藥廠開 | [illegible] |
| 又收盤 | [illegible] |
| 中國水泥開 | [illegible] |
| 又收盤 | [illegible] |
| 華新水泥開 | [illegible] |
| 又收盤 | [illegible] |
| 大中華火柴開 | [illegible] |
| 又收盤 | [illegible] |
| 華豐搪瓷開 | [illegible] |
| 又收盤 | [illegible] |
| 中法藥房開 | [illegible] |
| 又收盤 | [illegible] |
| ★地產★ | |
| 聯華公司開 | [illegible] |
| 又收盤 | [illegible] |
| 永業公司開 | [illegible] |
| 又收盤 | [illegible] |
| ★百貨★ | |
| 麗安公司開 | [illegible] |
| 又收盤 | [illegible] |
| 新華公司開 | [illegible] |
| 又收盤 | [illegible] |
| ★文化★ | |
| 商務書館開 | [illegible] |
| 又收盤 | [illegible] |
| 全日現貨成交總計 | [illegible] 股 |
| ◎遞交價格 | |
| 永紗新股開 | [illegible] |
| 又收盤 | [illegible] |
| 信和紗廠開 | [illegible] |
| 又收盤 | [illegible] |
| 新光內衣開 | [illegible] |
| 又收盤 | [illegible] |
| 勤興衫襪開 | [illegible] |
| 又收盤 | [illegible] |
| 景福衫襪開 | [illegible] |
| 又收盤 | [illegible] |
| 美亞綢廠開 | [illegible] |
| 又收盤 | [illegible] |
| 華豐搪瓷開 | [illegible] |
| 又收盤 | [illegible] |
| 全日遞延成交總計 | [illegible] 股 |
| ◎老股 | |
| 華商證券 | [illegible] |
| 五洲藥房 | [illegible] |
| 先施公司 | [illegible] |
| 新新公司 | [illegible] |
| 華商電氣 | [illegible] |
| 浦東電氣 | [illegible] |
| 新股 | [illegible] |
| 內地自來水 | [illegible] |
| 上海水泥 | [illegible] |
| 中興煤礦 | [illegible] |
| 南洋烟草 | [illegible] |
| 中華書局 | [illegible] |
| 世界書局 | [illegible] |
| 大生一廠 | [illegible] |
| 大生三廠 | [illegible] |
| 中國銀行 | [illegible] |
| 交通銀行 | [illegible] |
| 金城銀行 | [illegible] |
| 上海銀行 | [illegible] |
| 中一信託 | [illegible] |
| ◎外股 | |
| 怡紗 | [illegible] |
| 英聯 | [illegible] |
| 業廣 | [illegible] |
| 會德豐 | [illegible] |
| 怡啤 | [illegible] |
| 亞洲航業 | [illegible] |
| 鋼業 | [illegible] |
| 紙版 | [illegible] |
| 麥種 | [illegible] |
| 祥泰木行 | [illegible] |
| 電話 | [illegible] |
| 電車 | [illegible] |
| 關格志 | [illegible] |
| 英商華 | [illegible] |
| 大橡皮 | [illegible] |

◎棉紗（場外喊價）（單位千）

| | |
|---|---|
| 42支雙股藍鳳 | [illegible] |
| 又水月 | [illegible] |
| 又寶光 | [illegible] |
| 40支吉象 | [illegible] |
| 又藍鳳 | [illegible] |
| 32支銀月 | [illegible] |
| 又五彩星 | [illegible] |
| 22支金鷄 | [illegible] |
| 21支雙馬 | [illegible] |
| 20支雙馬 | [illegible] |
| 又特雙馬 | [illegible] |
| 又金城 | [illegible] |
| 又特金城 | [illegible] |
| 又金雙鷄 | [illegible] |
| 又雙喜 | [illegible] |
| 又雙地球 | [illegible] |
| 又金鷄 | [illegible] |
| 又特人鐘 | [illegible] |
| 又天女 | [illegible] |
| 又豐年 | [illegible] |
| 又寶光 | [illegible] |
| 又立馬 | [illegible] |
| 又水月 | [illegible] |
| 又藍鳳 | [illegible] |
| 又紅雙星 | [illegible] |
| 又紅蜂 | [illegible] |
| 16支光明 | [illegible] |
| 又天女 | [illegible] |
| 又三明 | [illegible] |
| 又紅蜂 | [illegible] |
| 又海龍 | [illegible] |
| 又金元寶 | [illegible] |

◎棉花（單位千）

| | |
|---|---|
| 靈寶細絨棧交 | [illegible] |
| 又至 | [illegible] |
| 又送廠 | [illegible] |
| 又 | [illegible] |
| 漢口細絨棧交 | [illegible] |
| 又棧交 | [illegible] |
| 又送廠 | [illegible] |
| 又 | [illegible] |
| 又 | [illegible] |
| 南大倉棧交 | [illegible] |
| 沙市細絨棧交 | [illegible] |
| 1-1/32米特林又 | [illegible] |
| 烏拉圭棧交 | [illegible] |
| 周浦籽花正號 | [illegible] |

◎棉布（每疋）

| | |
|---|---|
| 龍頭細布 | [illegible] |
| 五福細布 | [illegible] |
| AAA彩球 | [illegible] |
| 藍鳳細布 | [illegible] |
| 陽鶴細布 | [illegible] |
| 20特細布 | [illegible] |
| 12ABC又 | [illegible] |
| 12振中細布 | [illegible] |
| 四君子元貢 | [illegible] |
| 嗶嘰金印 | [illegible] |
| 金蓮妙舞 | [illegible] |
| 元嗶嘰 | [illegible] |
| 跳鯉漂布 | [illegible] |
| 銀濤漂布 | [illegible] |
| 一五〇雛鷄士林 | [illegible] |
| 一九〇芷江士林 | [illegible] |
| 一六〇一統士林 | [illegible] |
| 一五〇羅漢士林 | [illegible] |
| 富樂色細布 | [illegible] |
| 金九鼎漂布 | [illegible] |
| 紅人花嗶嘰 | [illegible] |
| 嘉禾藍布 | [illegible] |
| 砲兵元布 | [illegible] |
| 星星藍布 | [illegible] |
| 蝶蘭花絲光藍布 | [illegible] |
| 四君子元貢 | [illegible] |
| 金九鼎元斜 | [illegible] |
| 40碼永字細斜 | [illegible] |
| 40碼永字粗布 | [illegible] |
| 最福綫呢 | [illegible] |
| 大明呢 | [illegible] |
| 80支大明府綢 | [illegible] |
| 福利多蕾綢 | [illegible] |
| （以上單位千） | |
| ◎呢絨嗶嘰 | |
| 美麥爾登 | [illegible] |
| 又厚嗶嘰 | [illegible] |
| 寶樂三〇直貢 | [illegible] |
| 寶樂三〇華達 | [illegible] |
| 寶樂花呢 | [illegible] |
| 華綸三〇嗶嘰 | [illegible] |
| 華綸三〇直貢 | [illegible] |
| 華綸花呢 | [illegible] |
| 華綸西裝花呢 | [illegible] |
| 又華達呢 | [illegible] |
| 章華西裝花呢 | [illegible] |
| 又華達呢 | [illegible] |
| 又九五一嗶嘰 | [illegible] |
| 協新西裝花呢 | [illegible] |
| 大業花呢 | [illegible] |
| 協新華達呢 | [illegible] |
| 上海毛呢花呢 | [illegible] |
| 上海大成花呢 | [illegible] |

◎針織品（單位千每打）

| | |
|---|---|
| 上海雙獅三一一號汗衫嗶嘰 | [illegible] |
| 大成三〇花呢 | [illegible] |
| 英製西裝花呢 | [illegible] |
| 又大衣呢 | [illegible] |
| 又兵船大衣呢 | [illegible] |
| 以上單位千每碼價 | |
| ◎棉織品（打） | |
| 42府綢司麥脫襯衫 | [illegible] |
| 60府綢司麥脫襯衫 | [illegible] |
| 司麥脫法司襯衫 | [illegible] |
| 42府綢富樂色襯衫 | [illegible] |
| 富樂色布襯衫 | [illegible] |
| 42DD襯衫 | [illegible] |
| 60DD襯衫 | [illegible] |
| 府綢ADA42條襯衫 | [illegible] |
| ABC西內衫 | [illegible] |
| 三一〇獅牌棉毛衫 | [illegible] |
| 三〇一飛馬衛生衫 | [illegible] |
| 二〇一飛馬衛生衫 | [illegible] |
| 一一〇金爵衛生衫 | [illegible] |
| 三一〇金爵衛生衫 | [illegible] |
| 三一〇鵝牌棉毛衫 | [illegible] |
| 三三三飛馬棉毛衫 | [illegible] |
| 二〇二藍鷹棉毛衫 | [illegible] |
| 蜜蜂棉毛衫 | [illegible] |
| 延壽棉毛衫 | [illegible] |
| 七〇六紅獅牌又 | [illegible] |
| 三〇一金魚錦地衫 | [illegible] |
| 三三〇僧帽衛生衫 | [illegible] |
| 一一〇又棉毛衫 | [illegible] |
| 三五〇金印又 | [illegible] |
| 32支狗頭襪 | [illegible] |
| 32支延壽男襪 | [illegible] |
| 32支三桔襪 | [illegible] |
| 32支斑馬襪 | [illegible] |
| 42支又紅獅特光襪 | [illegible] |
| 42支又夾底襪 | [illegible] |
| 大發被單（條） | [illegible] |
| 大寶彩花又 | [illegible] |
| 大統大方又 | [illegible] |
| ◎巾帕（每打） | |
| 大發毛巾 | [illegible] |
| 83黑人毛巾 | [illegible] |
| 一二二黑人毛巾 | [illegible] |
| 一四四又 | [illegible] |
| 一二〇黑人毛巾 | [illegible] |
| 三八〇六横條巾 | [illegible] |
| 83面友祝君巾 | [illegible] |
| 一四三面友彩花 | [illegible] |
| 83寶塔祝君巾 | [illegible] |
| 四四〇司麥脫巾 | [illegible] |
| 三三〇印花毛巾 | [illegible] |
| 八〇八又領袖巾 | [illegible] |
| 18紅獅緞條帕 | [illegible] |
| 12寸又織條帕 | [illegible] |
| 大寸寶球 | [illegible] |
| 頭號手帕 | [illegible] |
| 又織條手帕 | [illegible] |
| 又安全手帕 | [illegible] |
| ◎木紗團（綑） | |
| 一千碼飛輪 | [illegible] |
| 三〇〇碼三股 | [illegible] |
| 三〇〇碼六股 | [illegible] |
| 四〇〇碼紅獅 | [illegible] |

◎絲綢（單位千元）

| | |
|---|---|
| 人造絲（箱） | [illegible] |
| 三天橋新 | [illegible] |
| 又東洋 | [illegible] |
| 又金三馬 | [illegible] |
| 又旭字 | [illegible] |
| ◎絲經 | |
| 85分高勻度 | [illegible] |
| 83分高勻度 | [illegible] |
| 81分高勻度 | [illegible] |
| 78分高勻度 | [illegible] |
| 75分高勻度 | [illegible] |
| 73中級 | [illegible] |
| 以上均新檢驗單 | |
| 中級五担 | [illegible] |
| 又另担 | [illegible] |
| 28分新檢驗單 | [illegible] |
| 經緯細經五担 | [illegible] |
| 又干經零担 | [illegible] |
| 以上單位（千元） | |
| ◎綢緞 | |
| 美亞被面 | [illegible] |
| 大誠被面 | [illegible] |
| 申康被面 | [illegible] |
| 徵興衛金緞又 | [illegible] |
| 復成多子又 | [illegible] |
| 大華電力呢 | [illegible] |
| 又二兩四錢 | [illegible] |
| 大誠格蘭緞 | [illegible] |
| 華錦綢 | [illegible] |
| 華維綢 | [illegible] |
| ◎茶葉（單位千元） | |
| 36年上鄒紅 | [illegible] |
| 36年中祁紅 | [illegible] |
| 36年上毛紅 | [illegible] |
| 陳中毛紅 | [illegible] |
| 36年上溫紅 | [illegible] |
| 36年上抽珍 | [illegible] |
| 36年上珍眉 | [illegible] |
| 36年上莊珍眉 | [illegible] |
| 36年上徽烘 | [illegible] |
| 36年中徽烘 | [illegible] |
| 36年上炒青 | [illegible] |
| 又次炒青 | [illegible] |
| 茉莉花茶 | [illegible] |
| 36年中龍井 | [illegible] |
| 36年平水珍眉 | [illegible] |
| 36年平水蕊珠 | [illegible] |

◎食米（每担）★南市場報價★

| | |
|---|---|
| 白粳上 | [illegible] |
| 又中 | [illegible] |
| 又次 | [illegible] |
| 早稻上 | [illegible] |
| 又中 | [illegible] |
| 又次 | [illegible] |
| 羊秈上 | [illegible] |
| 又中 | [illegible] |
| 又次 | [illegible] |
| 杜秈上 | [illegible] |
| 又中 | [illegible] |
| 又次 | [illegible] |
| 蘆秈上 | [illegible] |
| 又中 | [illegible] |
| 又次 | [illegible] |
| 破秈上 | [illegible] |
| 又次 | [illegible] |
| 埠秈上 | [illegible] |
| 又次 | [illegible] |
| 白元上 | [illegible] |
| 又中 | [illegible] |
| 又次 | [illegible] |
| 陰元上 | [illegible] |
| 又中 | [illegible] |
| ★北市場報價★ | |
| 白粳上 | [illegible] |
| 又中 | [illegible] |
| 又次 | [illegible] |
| 早稻上 | [illegible] |
| 又中 | [illegible] |
| 又次 | [illegible] |
| 羊秈上 | [illegible] |
| 又中 | [illegible] |
| 又次 | [illegible] |
| 杜秈上 | [illegible] |
| 又中 | [illegible] |
| 又次 | [illegible] |
| 蘆秈上 | [illegible] |
| 又中 | [illegible] |
| 又次 | [illegible] |
| 陰元上 | [illegible] |
| 又中 | [illegible] |
| 又次 | [illegible] |
| 特新粳 | [illegible] |
| 江北尖中連袋 | [illegible] |
| 漢口尖上連袋 | [illegible] |
| 又中連袋 | [illegible] |
| 靖江尖上連袋 | [illegible] |
| 又次 | [illegible] |
| 撫尖上連袋 | [illegible] |
| 又中連袋 | [illegible] |
| 又次 | [illegible] |
| 白元上連袋 | [illegible] |
| 又中 | [illegible] |
| 又次 | [illegible] |
| 陰元上 | [illegible] |
| 又中 | [illegible] |
| 又次 | [illegible] |
| ◎粉麩（包） | |
| 特別新粳 | [illegible] |
| 老車一號粉 | [illegible] |
| 兵船一號粉 | [illegible] |
| 利郎洋粉 | [illegible] |
| 火車一號粉送到 | [illegible] |
| 統白一號粉 | [illegible] |
| 建成一號粉 | [illegible] |
| 麩皮大包 | [illegible] |
| 又小包 | [illegible] |
| （以上均單位千） | |
| ◎雜糧（單位千） | |
| 浦東杜豆（担） | [illegible] |
| 天津金元豆 | [illegible] |
| 新倉黃豆 | [illegible] |
| 平湖黃豆小粒 | [illegible] |
| 漢口早黃豆 | [illegible] |
| 蚌埠黃豆 | [illegible] |
| 明光豌豆 | [illegible] |
| 奔牛赤豆 | [illegible] |
| 揚州赤豆 | [illegible] |
| 徐州毛菜 | [illegible] |
| 崇德揀青 | [illegible] |
| 斜橋揀青 | [illegible] |
| 漢口白蔴 | [illegible] |
| 管店雲蔴 | [illegible] |
| 九江奶蔴 | [illegible] |

◎油餅（單位千）

| | |
|---|---|
| 南京生仁 | [illegible] |
| 揚州新生仁 | [illegible] |
| 開封生仁揀並 | [illegible] |
| 南京花米 | [illegible] |
| 廣東花米 | [illegible] |
| 明光紅糧 | [illegible] |
| 蘇州小麥 | [illegible] |
| ◎食油（單位千） | |
| 青島大車生油 | [illegible] |
| 又吉桶生油 | [illegible] |
| 又淨生油 | [illegible] |
| 本廠豆油 | [illegible] |
| 崑山豆油 | [illegible] |
| 常州豆油 | [illegible] |
| 福廣車桶菜油 | [illegible] |
| 本廠生麻油 | [illegible] |
| 蚌埠漏桶大車 | [illegible] |
| 又小車 | [illegible] |
| 又蔴桶 | [illegible] |
| ◎豆餅（單位千） | |
| 利字豆餅（張） | [illegible] |
| 元隆豆餅 | [illegible] |
| 福字豆餅 | [illegible] |
| 長字豆餅 | [illegible] |
| ◎食糖（單位千） | |
| 車白糖（蔴袋） | [illegible] |
| 又（草包） | [illegible] |
| 又（油包） | [illegible] |
| 24號粗砂 | [illegible] |
| 又（油包） | [illegible] |
| 20號中砂 | [illegible] |
| 台灣赤 | [illegible] |
| 秘魯砂（棧單） | [illegible] |
| 又 | [illegible] |
| 本廠綿白 | [illegible] |
| 本廠雪白 | [illegible] |
| 興化白冰 | [illegible] |
| 又中 | [illegible] |
| 興化赤萬 | [illegible] |
| 又中 | [illegible] |
| 汕頭棉赤 | [illegible] |
| 提莊青 | [illegible] |
| 潮刁青 | [illegible] |
| 順德青 | [illegible] |
| 黃崗青 | [illegible] |
| 海南赤 | [illegible] |
| 本廠冰 | [illegible] |
| 振記片冰 | [illegible] |
| 振記晶明冰 | [illegible] |
| ◎香烟 | |
| 10支大英 | [illegible] |
| 又老刀 | [illegible] |
| 以上每盒五百支 | |
| 美麗 | [illegible] |
| 全祿 | [illegible] |
| 以上二五〇支 | |
| 金鼠 | [illegible] |
| 大百萬金 | [illegible] |
| 白錫地 | [illegible] |
| 雙斧 | [illegible] |
| 大克雷斯 | [illegible] |
| 紅人 | [illegible] |
| 紅金 | [illegible] |
| 三貓 | [illegible] |
| 馬立斯 | [illegible] |
| 槳更 | [illegible] |
| 十字軍 | [illegible] |
| 駱駝 | [illegible] |
| 吉而喜 | [illegible] |

◎日用品（單位千）

| | |
|---|---|
| 以上二百支 | |
| 茄力克（聽） | [illegible] |
| 三五牌（聽） | [illegible] |
| ◎日用品 | |
| ★肥皂★ | |
| 固本皂（箱） | [illegible] |
| 箭刀皂 | [illegible] |
| 黃碳皂 | [illegible] |
| 明星日月皂 | [illegible] |
| 光華皂 | [illegible] |
| 牛牌皂 | [illegible] |
| 美華皂 | [illegible] |
| 李利皂 | [illegible] |
| ★火柴★ | |
| 新美麗 | [illegible] |
| 新鳳凰 | [illegible] |
| 寧波 | [illegible] |
| 南京 | [illegible] |
| ★火油★ | |
| 美孚（聽） | [illegible] |
| 亞細亞（聽） | [illegible] |
| ◎燃料（單位千） | |
| 白煤篩塊（噸） | [illegible] |
| 焦作塊（噸） | [illegible] |
| 白煤小子（噸） | [illegible] |
| 白煤屑（噸） | [illegible] |
| 烟煤塊（噸） | [illegible] |
| 又篩塊 | [illegible] |
| 上等烟屑（噸） | [illegible] |
| 普通烟屑（噸） | [illegible] |
| 栗柴担 | [illegible] |
| 雜柴担 | [illegible] |
| 松柴担 | [illegible] |
| 乾松柴担 | [illegible] |
| 青炭担 | [illegible] |
| 白炭担 | [illegible] |
| 烏炭担 | [illegible] |
| 煤球廠盤（噸） | [illegible] |
| 又零售（担） | [illegible] |
| （以上同行自車價） | |
| ◎工業原料 | |
| 白臘 | [illegible] |
| 月牌燒碱 | [illegible] |
| 月牌純碱 | [illegible] |
| 美貨燒碱 | [illegible] |
| 美貨純碱 | [illegible] |
| 頭號白油（每磅） | [illegible] |
| 美貨N松香 | [illegible] |
| 美貨小蘇打 | [illegible] |
| 三角牌甘油 | [illegible] |
| 保險粉 | [illegible] |
| 美貨司的令 | [illegible] |
| 澱粉精 | [illegible] |
| 紅礬鉀（粉） | [illegible] |
| 紅礬納 | [illegible] |
| 黃凡士林 | [illegible] |
| 白凡士林 | [illegible] |
| 僧帽牌拷膠 | [illegible] |
| 硫化碱 | [illegible] |
| 拼硫粉 | [illegible] |
| 紅象硫化碱（百磅） | [illegible] |
| （以上單位千） | |
| ◎紐約棉市（十月廿八日） | |
| 米特林現貨 | [illegible] |
| 十二月份 | [illegible] |
| 一月份（明年） | [illegible] |
| 三月份（明年） | [illegible] |
| 五月份（明年） | [illegible] |

嫩面香品
各處均售
上海大陸藥房發行

宏興鷓鴣菜 治積
各處均售
滬行 上海南京東路
粵行 廣州一德路
港行 香港莊士敦道
津行 天津大沽路口
漢行 江漢一路勝保里三九號
宏興藥房出品

四明銀行
地址：北京東路第二五六號二樓
電話：一五五〇五
服務忠誠 信譽卓著 利息優厚 即日登記 手續簡便 簡章備索
信託部證券科
上海證券交易所第五七號經紀人
代理買賣證券 —兼辦— 證券集團套利
每單位國幣壹百萬元

派克路牯嶺路口
紫光 眼鏡公司
紫光老牌 雙光眼鏡 遠近可看 好到極點
一塊鏡片兩種光 一副眼鏡兩副用
★備貨充足★售價特廉★

通易信託公司
民國十年創立
集團證券投資 保息紅利一角八分一厘
每期十四天 每單位五十萬元 利益優厚
經營一切銀行信託業務
乙種信託投資 營運安全 每單位十萬元 分一二三個月期 平均利益一角八分以上
專家設計 套利計算尺 榮譽發明
地址：北京東路三八四號（11）
電話九八一一八（五線）轉接各部

割治包皮前應先考慮
包皮過長，固應早割，但事前對於施割醫師之資歷，經驗，手術，設備，消毒等等，均應詳細探聽，倘貿然從事，鮮有不貽患將來。本醫師從事包皮，包莖，已歷二十年，對於經驗，手術，設備，專製消毒等等，受割者均感滿意。患包皮過長者，幸注意之，割後當日照常行動工作。
中正東路廣西路角
黃金書醫師謹啓

# 社會服務

## 申報讀者助學金核准名單（四）

本報爲慶祝創刊七十五周年，出版二萬五千號紀念，爲特舉辦助學金，初高中部份，第一二批核准名單，曾於本月九日及十九日二十二日在本欄發表，助金亦經先後領訖。茲者大學組第二批名單，昨由上海市獎學金統一審核委員會複核後送還，發表如后：（大學組第三批及中學組第三批核准名單須俟該會複核後再行發表）

▲核發助金 下列諸生，於日內向各學校校長室取得本報所發之「核准通知單」，蓋原用圖章後，依規定日期來館領取支票，再向學校兌現。

▲大學組（第二批） 邦若、（南通學院）管國英、林佳楣、（同德醫學院）以上諸生胡國鉞、周裕家、沈饅仁、周

### 徵·求·人·才

㊀浦東某醫院徵女性助產士一人，以高職畢業年在廿四以下者爲合格。㊁某工程行徵男性水電工程師一人，以具有水電工程設計估價打樣技能者爲合格。㊂某食堂徵男女性侍應生各二人，以高小以上程度具有書寫能力者爲合格。㊃安徽某中學徵男性初中英、數教員二人，以大學畢業有教學經驗者爲合格。㊄某小學徵校工男性一人，以識字年在四十五歲以下者爲合格。㊅浙江某機關徵男性醫師三人，以醫學院校畢業具有內外科技能，年在四十五歲以下者爲合格，又徵護士一人，以正式護校畢業者爲合格。凡願應徵上項職業者，請至四川北路八五六號社會部上海職業介紹所接洽。（時間關係應徵人以居住本市者爲限）

各一百五十萬元，徐淡真，蔣滂淵，陳周福如，時虎，周道永，黎樂，徐問鋒，袁久霖，樊一平，李懷甚，李蕙，妹，池鄧時，顧世燊，陳瑤冠，劉爾焮，龐祥鈞，呂信光，余墀，祺，錢萬周，劉文燕，朱文中，，朱紹芬（聖約翰大學）顧培基，（新中國法商學院）以上諸生各一百四十萬元，李毓楨，馬兆江，魚，劉安祖，（同德醫學院）陸鳴朱懿翔，陳頌源，趙兆仁，陳本聖，（民治新聞專校）蘇（聖約翰大學）胡振華，以上諸生各一百萬元，姜之江大學，（民治新聞專校）以上五十萬元。

## 三極無線電學校 卅屆 招生

第六號 卅六年十月廿九日

（學額）五十名（程度）中學畢業或同等學力（報名）即日起（開學）十一月一日▲膳宿俱備入學時申請之▲校址上海戈登路三四五號（即江寧路新閘路口）簡章備索

## 輸出入管理委員會公告

（第六號 卅六年十月廿九日）

查無線電機及零件，業經輸出入管理委員會第三八三四六號指令准予備案等因。茲將前項改列附表之無線電機及零件：（一）電子管、（二）電阻、電容器、電感器、揚聲器、耳機、變壓器、（三）各式收音機、發報機等項改列附表（三）（甲）准予申請輸入。

## 國營招商局第十次標售敵僞輪駁公告

看船日期：登報日起至十月卅一日止。繳保證金日期：十月卅一日上午十一時止。開標日期：十月卅一日下午二時。開標地點：本局四樓船務處。底價：在看船時先行公佈。注意：投標說明書及標單可向船務處海事課索取。

## 追悼中美醫院故院長沈衡書博士啟事

沈衡書博士，畢業於北京大學醫學院，近年以來，致力於教育及社會事業，抗戰期間，以接辦中美醫院改組爲國立同濟大學之實習醫院，事業蒸蒸日上。不幸於十月卅日下午五時半病逝，凡沈博士生前友好，同人等欽仰之餘，特發起追悼會，以誌哀思。

發起人 丁惠康 朱恆璧 沈士遠 李熙謀 陳其采 ……

## 報喪

經濟（前）四百五十萬元 殯殮（陳）三百五十萬元 （蔣）二百五十萬元 以上包括壽衣 公墓 禮堂

電話二一九四五 館址延平路一八一號

聞鐃五柱堂啟

## 上海大殯儀館

## 申報爲創刊七十五週年紀念辦大贈送啟事

本報創刊於清同治十一年（西曆一八七二年），迄今已屆七十五週年。各大廠商店號，厚愛本報，發起聯合大慶祝，並不惜犧牲，選擇精品，委託本報於八月份起，舉辦普遍性大贈送，在全國同業中，時無兩。茲承上海各大廠商店號聯合慶祝委員會……本報讀者，爲誼，意義深長。茲將辦法列後，諸希公鑒。

### 贈品辦法（一）

（甲）普通贈品 凡在本報選定之各廠商店號購貨，可獲得贈品，或委託本報代辦者，均得依照贈品所定辦法，於期內憑本報印花領取贈品。

（乙）特別贈品 除上項普通贈品外，另備特別贈品若干萬元，於每月以號碼抽籤方式，憑所附本報紀念印花兌取，詳見本報另刊公佈。

（二）分區領贈 因本報讀者遍佈各地，爲免臨時擁擠起見，分發普通贈品及特別贈品對號券時，決分區辦理，分區領贈地點及日期，另行公佈。

申報 七十五週年 紀念印花 遠 歡迎定閱 電話 九三二四八

請鄭重保存勿任掛失

## 本報爲揭曉九月份特別贈品中獎號碼啟事

本報承辦九月份各大廠商店號聯合慶祝紀念大贈送，關於普通贈品部份早經分發竣事，共計六萬五千三百二十八組（徐永祚會計師監證），特別贈品部份，於昨（廿七）日上午九時起假座上海市體育館當衆開獎，學承陸幹臣先生……茲將中獎號碼及獎品分別發表於后：

| | | | | | | |
|---|---|---|---|---|---|---|
| 頭獎一個 | 133101 | | | | | |
| 二獎五個 | 112068 | 126927 | 128393 | | | |
| | 133246 | 148028 | | | | |
| 三獎十個 | 100910 | 102330 | 104024 | 104677 | 107208 | 108138 |
| | 128238 | 129583 | 132709 | 146345 | | |
| 四獎二十個 | 100824 | 101272 | 104757 | 105392 | 106380 | 107728 |
| | 107955 | 111906 | 112180 | 113890 | 114231 | 114463 |
| | 115603 | 115949 | 130065 | 136939 | 145379 | 145702 |
| | 146373 | 156369 | | | | |
| 五獎五十個 | 100116 | 100463 | 101106 | 102758 | 103226 | 105030 |
| | 105212 | 107492 | 107514 | 107919 | 108872 | 110367 |
| | 111564 | 113502 | 113762 | 114593 | 114808 | 115096 |
| | 116079 | 116616 | 117495 | 117724 | 118019 | 118296 |
| | 119410 | 126518 | 127226 | 127384 | 127443 | 127894 |
| | 128712 | 130842 | 131120 | 131312 | 131679 | 131935 |
| | 132336 | 133914 | 134252 | 135144 | 136501 | 144536 |
| | 144809 | 144938 | 145651 | 146383 | 146902 | 147546 |
| | 158844 | 162345 | | | | |
| 陸獎一百個 | 100495 | 100807 | 101015 | 101112 | 101623 | 101678 |
| | 101937 | 102531 | 102556 | 103766 | 103885 | 104700 |
| | 105144 | 105187 | 105262 | 105282 | 105859 | 106224 |
| | 106637 | 108285 | 108435 | 108699 | 109134 | 109233 |
| | 109377 | 109487 | 110052 | 110426 | 110969 | 111055 |
| | 111670 | 112712 | 113543 | 113551 | 113930 | 114931 |
| | 115048 | 115471 | 115710 | 116381 | 116757 | 116852 |
| | 116872 | 116917 | 117058 | 117161 | 117374 | 118043 |
| | 118220 | 118926 | 118957 | 119039 | 119126 | 119625 |
| | 126143 | 128060 | 128248 | 128360 | 128420 | 128631 |
| | 128886 | 129108 | 129344 | 129357 | 129947 | 130660 |
| | 131729 | 132117 | 132743 | 133015 | 133124 | 133201 |
| | 133452 | 133568 | 133590 | 134054 | 134225 | 134335 |
| | 135158 | 135226 | 135305 | 135425 | 136181 | 136632 |
| | 144508 | 144564 | 144711 | 144727 | 144780 | 145019 |
| | 145051 | 145142 | 145218 | 145242 | 146115 | 146125 |
| | 152440 | 155728 | 156903 | 160937 | | |

附啟 ㊀報端中獎號碼如有排錯，以本報發表之更正爲準。㊁每日上午十時至下午四時起，特別贈品自即日起至本月三十日止，在本報門首憑券領取。㊂中獎券如有遺失作廢無效。

## 本報爲懽領八月份特別贈品啟事

查八月份特別贈品，除已經領去外，尚有一小部份未經對號領取，茲於本月卅一日下午四時爲限，將於本月底以前來館領取，以清手續，逾期作廢。

## 分類廣告

招尋 徐悅盛 雷瀚波 徵求 聘請 招生 名頂 房地產 遺失 醫藥

上海法學院圖書館價求西書 啟事 徵求中文書籍

精酒 T.22486

中聯企業股份有限公司 華聯客貨輪船期公告 十一月二日上午直放青島

安和實業有限公司 安康輪 准十月卅一日晚開九江漢口 售票處 安和實業公司 中國旅行社

怡生輪 十一月七日直放香港 請向怡和公司船務部接洽

新瑞安輪 十一月一日午上直放福州

福民輪船公司 長城客貨特快輪 天津紫竹林 准於十一月一日結關 三日晨起椗

中興輪船公司船期公告 景興 青島 十月卅一日

江雲輪 每逢星期二、四、六下午五時開往寧波

大華輪 十一月一日下午三時開往溫州 寧波 平安輪船局啟

"COURSER"輪 定於十一月十一日經巴拿馬運河 紐約、波士頓、費城、倍德馬 大美輪船公司

M/V "EURYBATES" 將於十一月初 由美國抵滬 十一月十二日開往英國 Liverpool, Glasgow 太古股份有限公司藍烟囱啟

賽璐珞 洪翔西藥行 元利西藥行 光華行 延興西藥行 久安西藥行 中西藥行 中振大藥房 麗華藥房 精華商行 六合公司 茂林香精原料公司

益新記 一節約席筵 五十萬 謝開記 瑞和洋行 鴻運記 徐成記 朱桂記 節約菜

民生晨夜校89屆 即日上課 正明函授 寰球夜校 勗進函授班

洋房出售 市房召租

萬利西藥行 鮮大王醬油 醬油 二十年老牌 乒乓球 ROCKSON Cal. Gluconate Tab. P. O. Box 369 廉頂

國泰公墓 萬安公墓 裕記運輸行 精酒 華新行 徐精昌 何錫寶 勞英鵬 復華大藥房

汽車 奶粉 電 ACR 無線 鯨腦出售 出清中西圖書賤售 出售 中國古玩社 科藝雙光

盧師明興即脫 聲明 自由車 出清存貨 捷足先得

遺失

婦女痔瘡 朱少雲 慢性淋疾 朱志龍老瘋科 醫藥

申報分類廣告 痔科 江子明 嚴德大堂 黃腳痛 骨痧咳嗽 包皮 專割 痔瘡漏 熊寧爵醫師 凹鼻

# 出版界週刊

## 東西文化之會流　·傅統先·

Northrop: The Meeting of East and West

The MacMillan Co. 1946

這是美國在戰後出版的一本水準較高的學術思想方面的大著，作者耶魯大學哲學教授納斯樂。他的主題是如何會合東西文化以求人類彼此的了解，而達到眞正的世界和平。

一般人以爲第二次世界戰爭在人類的心理上和第一次戰爭不同，他以爲在第一次世界戰爭中並沒有思想上的矛盾。當時的戰爭是爲民主主義而戰，後來德皇失敗，民主似乎是勝利了。之後，却發現了並不是那一回事，那次戰爭的意義大家仍是不了解。至於這一次戰爭，大家都看得出處處全是思想的衝突。誰都明白和平的命運全繫傳統的民主主義和蘇聯的共產主義能否在它們的政治，經濟，宗教方面的主張相互調協而彼此眞能合作。但是作者以爲這還不是唯一的思想衝突，更不是最重要的一個思想衝突。

在巴勒斯坦猶太人的信仰和阿剌伯人的文化是格格不入；在印度，回敎徒的社會觀和印度敎徒的社會觀是水火不容。在歐洲，羅馬天主敎的貴族思想和道德觀念和新敎基督徒的平民思想和人本主義也是兩相衝突的，同樣，在東方，日本的神道信仰和儒家佛敎的中正慈悲思想不能融洽。在美洲，傳統的拉丁美洲觀點和傳統盎格羅美洲觀點亦不能一致。總之，在各種不同的文化間其經濟政治哲學此以爲是者彼以爲非；此以爲非者彼以爲是。思想衝突，意識型態不同，瀰漫於世界。此種矛盾衝突，若不加以根除，世界將永無寧靜之日。

這些問題無法在實際情況下獲得解決，我們要追本溯源，從理論上作詳盡而客觀的檢討，以求得一個正確的認識。本書就是想從這一方面下工夫的。根據作者初步分析的結果，這些思想衝突的總根源乃是東方文化和西方文化的衝突。因此，現在的基本問題是如何使東西文化會流。這一個衝突解決之後，其他的思想衝突都可以迎刃而解了。

本書根據這個主題而把全部內容分成兩大部分。第一部分是講西方的文化。西方文化被分爲六大支流：㊀墨西哥的豐富文化，它本身也是一個複雜的文化混合體，它包括有古代阿玆特的意味，西班牙殖民地的風土，十九世紀法蘭西的情調，北美洲的經濟和現代墨西哥的風采；㊁美利堅合衆國的自由文化；㊂英國獨特的民主主義的文化；㊃德國唯心論的文化；㊄蘇聯共產主義的文化；㊅羅馬天主敎的文化。這許多文化在內容方面雖各有不同，但是它們却是屬於同一形式的。無論在哲學，宗敎，乃至於科學方面，西方文化的知識內容都不是絕對的和最後的，而是變動的和改進的。作者認爲這可以追溯到兩個基本的理由。第一，西方的科學，哲學和宗敎的知識都不是從直覺的觀感方面得來的。這種知識乃是根據觀察而預擬一個假設，再搜羅證據，加以推演。因此，第二，西方的知識一定有一連串的邏輯的推理。根據這兩個特點，我們知道西方的文化乃是理論的，符號的，間接的。

本書的第二部分是講東方的文化。東方文化可以分成三大支流：㊀中國儒家和道家的文化；㊁日本的神道文化；㊂印度的佛敎文化。東方人對於一切事物和自然界都是用一種情緒的和直觀的方式去體會的。東方人和自然是混爲一體的，所謂「萬物一體，物我兩忘」，這是東方文化的精神。因此，東方人對於事物的本然也有兩個基本概念。第一，自然界是一個直觀的混然一體，這個混然一體是一切的人類和一切的事物所共享的；第二，在這個混然一體中我們直接感覺到各種的分別。根據這兩個特點，我們知道東方的文化乃是美感的，體會的，直觀的。

本書作者以爲一切藝術可以分成兩類。第一類的藝術是運用直觀的混然一體做爲美感材料，把它本身直接的表達出來，純粹是爲藝術而藝術的。第二類的藝術是運用理論的方法和技巧把這種直觀的混然一體做爲美感材料，而以之傳達事物的關係，它是一種符號或工具，用爲傳遞外物的。西方文化，無論其哲學，科學，經濟，政治，藝術，都屬於第二類的藝術型；東方文化在各方面都屬於第一類的藝術型。但是我們對於一切事物自然的認識不僅要有直觀的體會，也應有理論的分析。將來的新的世界觀，一方面要有直觀美感的材料，把它自身直接表現出來，一方面也要有邏輯推理的方式把直觀原料用符號表達出來。這兩方面並非矛盾而是並行不悖的；非但是並行不悖的，而且是相補相成的。

因此，照作者的看法，東西文化的會流並不是全盤西化或全盤東化，這兩支文化將會合爲一新的世界文化，它包括有直觀的因素，也包括有理論的因素。這時候的個人不僅是一個單純直覺的自我；也不僅是一個由科學所證實而爲理論所認知的自我。個人一方面有其直觀的本然，未曾分化而與四周人物所共存的現實自我；另一方面有其邏輯的本然，在一種社會組織的關係中有其特殊功能的抽象自我。因此，在這個主張有兩端關係的認知作用（The two-termed relation of epistemic correlation）的哲學奠定了未來世界文化的基石。

作者納斯樂教授學識淵博，思想深刻，文筆流俐。對於各國文化瞭如指掌。西方思想家對於東西方文化有深刻分析者不多見，而納氏確能剖析，途途是道，讀後使人對歐西有一深刻影響。關於我國現狀亦甚明白，分析詳盡。他說中國目前的歧途是一方面欲求完全現代西方式的國家，另一方面又深受有幾千年歷史的東方家族思想之影響，以致到今猶爲彷徨混亂，似乎還不能在世界文化中打出一條出路！此點，我們中國的學者也會見到。可見東西學者所見相同。因此我們希望東西兩方面的學者們能在文化思想方面不妨先來一個大的團結，從溝通東西文化入手，創造一個新的世界文化，這纔是消滅戰爭，尋求世界和平最根本的辦法。

十月二十日

## 英譯中華民國憲法　·平凡·

中華民國憲法已由中央社的郝志翔先生翻爲英文，本年九月在商務發行單行本。譯者的格式是中英對照的。文字正確而流暢，使世界人士都能認識這部世界最新成立的憲法。同時學習英文的中國人士也能學習這種有現實性的英文。英譯本和原文有三個不同的地方，這是譯者認爲在英文方面這樣表達比較的合理。

㊀第一條原文稱：「中華民國基於三民主義爲民有民治民享之民主共和國。」「民有民治民享」一語本來是美國大總統林肯的一句成語，立法時原有主張不用這一句西洋味太濃的辭語。可是譯者並沒有把它譯爲原來的「of the people, by the people, for the people」而譯爲：「of the people for the people and governed by the people」。因爲譯者以林肯原文只能對於政府而言，不能對於國家而言。

㊁第八條原文有：「非依法定程序之逮捕拘禁，審問，處罰，得拒絕之。」譯者以爲假使一個人遭受逮捕，拘禁，審問，處罰的時候，他在身體上是無法拒絕的，頂多他只能作一種精神上的拒絕，所以譯者以爲最好用「抗議」（protested）一辭。但因原文的意思是拒絕而非抗議的意思，譯者也只好譯爲 refused。

㊂「複決」譯爲 referenda 這是因爲譯者要忠於原文的關係，其實，他以爲最好譯爲「ratify」或「vote on」。

全文非常忠實於原文，這是英譯憲法的特點。不過有兩個地方我們願與譯者商榷的。（一）中文的「得」字譯爲 may 這是對的，因爲這意思是說：「可以這樣，但不一定要這樣。」但是「不得」則含有強制性的，所以不能譯爲「may not」，因爲這是說：「可以不這樣，但也可以這樣」。所以我們覺得最好用「shall」。（二）第一三五條原文「內地生活習慣特殊之國民代表」一辭譯爲 delegates to the National Assembly from interior areas having peculiar conditions of living and habits。這有兩點不安，第一，國民代表並非單指國民大會代表而係指各種的國民代表，似應譯爲 delegates of the people；第二，peculiar 一字不妥，有時此字可作「奇怪」的意思而不一定是「特殊」的意思，似應譯爲 particular。不知譯者以爲如何？

## 介紹「袖珍中國分省精圖」·公珮萱·

（增訂十二版金擎宇編製亞光輿地學社出版）

中國人的地域觀念很深，但對於地理的知識很差，這是一般的通病。因爲地域觀念深，所以養成故土難離的習性，因爲有故土難離的習性，所以胸襟難得廣闊，因之，地理知識的求得慾也就越發的不足了。但是，時代一天天的進步，科學突飛猛晉，人類生存的空間日漸減小，現在已不容許我們棲息在某個狹小的圈子裏苟安偷生了，所以，地理知識的灌輸乃是我們應有的常識，和求生的必備條件；尤其，目前正是一個變動不羈的時代，人類求生的這個地球，也在隨了變動的時代而急遽的在改變，所以，生存在這個時代的人類，對於地理的知識是不可不學習的。

在國內，找一本精確的世界地圖，幾幾乎是一件難事，而找一本精確詳明的本國地圖，比較道也不很容易。這一本亞光輿地學社出版，金擎宇先生編製的袖珍中國分省精圖，雖然也不是盡滿人意之作，但比較是可以備作參考之用的圖籍。

現在，先說它的可取之處：㊀這本地圖自民國三十年出到十二版後，增訂本現在也出到十二版，在最近的一次增訂版裏，它能隨時把人文方面的變動加以訂正，使這本地圖成爲最合時代需要的作品，給予國人所注目的地方一明確的認識。如東北九省和外蒙古，唐努烏梁海等。㊁各省分圖，對於比較大的集鎭都有標示，位置也相當正確，這是一件很不容易辦到的事，依筆者數年來所經歷的各省市，凡所經過的集鎭，和這地圖上的位置相較，大體上都能符合。㊂這本地圖名爲「袖珍」，當然篇幅很小，易於叫人携帶；做到篇幅小，任何圖籍都可辦到，但要做得週到，却不是任何圖籍都能辦到的了。本圖在週的方面，大體上還算可以過得去。

不過，這本地圖是一本普通參考地圖，不是學者專家或軍事所用的地圖，求其樣樣完備，也不是客觀的態度。譬如說：㊀分圖中對於地勢就沒有詳明的表示，㊁分圖中對於物產地也沒有特別標明。㊂直轄市附在分圖之內，㊃歷年國土的喪失也沒有加以標明。都是叫人不甚滿意的地方。

基於以上種種，所以我們對於這本地圖的要求，希望於十三版時改正下列四點：㊀分圖加繪地形地勢；這點，在投影時也許有困難，但坊間若干地圖都已做到。㊁要把各省物產的產地或儲藏地鮮明的表示出來。㊂凡屬行政院直轄市，都應該繪製專頁，以顯示其重要性，並加深國人的認識。㊃中國歷年失地不少，凡所失地，似乎也應該詳加標明，這對於增進國人的民族意識是大有裨益的。

這本圖新出版在本年二月，那時東北九省及南海疆界還有待調整，現在內政部已明令測定東北九省的省界，再版時自然要加以訂正，南海的西沙群島，似乎也有勘定後有專頁才好，因爲那是遠處海外的邊疆，應該加強國人的注意。此外，筆者還希望編製者能夠遵照國父的實業計劃，標出我們建國的方略來，對於讀者也是很有教育意義的。

至於本圖的微末瑕疵，筆者認爲說明過於簡略，而錯落字又不在少，如山東分圖的說明文中，把「濰」縣的坊子，弄成「肥」縣的坊子，別說坊子不在「肥」縣，而山東亦僅有一「肥城」，而並無「肥縣」。

## 「莫扎特」給我的啓示　·菲瓊·

「愛，搖我的心，如山風落在櫟樹的中間。
愛，搖動我，——融化肢體的愛，苦甜，不可抗的物。」
——薩坡弗：「希所愛」

讀完了B·拔拉希的三幕劇「莫扎特」，忽然記起了希臘女詩人薩坡弗的詩。我的心感到了一陣搖顫。

是這位大藝人莫扎特的身世感動了我麼？不，不僅是這個，更感動我的倒是他的姊姊的無言的犧牲。

一個在貧窮之家長成的人，一個除了赤心之外一無所有的人，他犧牲了他自己作爲藝術的祭品，也必然的使他的父親，他的姊姊（南內兒·莫扎特）也隨同了他而默默犧牲。

我說是「必然」，眞的因爲我已在這幾個偉大的人性前屈服了。——「愛」搖動我，懾倒了我的自私和漠然。

也是薩坡弗的詩：「需起來是美的，必是美的，美的也將是美的了。」

善良的南內兒在全劇中決不是一個主角，但她扶住了我，她對她的弟弟的偉大的愛搖動了我。當她父親和她說：「南內兒……我曉得……我什麼都曉得……至於我，一個上了年紀的人犧牲了自己的生命，這不算一回事；可是，當你犧牲了你的青春和愛情，犧牲了你的幸福和青春來就能弟弟，這又是一件事呀！」（沙驰譯本頁九）

一個老人終生抄齊樂譜，爲了他的兒子；一個有音樂天才的少女整天到晚地編織着花邊，爲了她的弟弟。「美的也將是美的」，所以即使老人在第二幕中向他的兒子說了些不合時宜的話，但那也是他的權利，因爲他已竭盡了力量履他的義務。

「美的也是美的，」我乃更崇敬南內兒。當她父親的信用破了產，她紅着臉，却堅強地勇敢地低聲說了：「我替演張借約；我簽……我可以拿我的嫁妝來擔保。」她還是一個少女啊，我却不能不認爲她是一個大勇者。

×　×　×

我還沒有談到莫扎特。不，我已經感到他了。在這樣的家庭裏成長起來，在這樣的愛的靈魂中成長起來，天才的莫扎特是應該有一個更輝煌的前途的。

我們欣賞莫扎特的音樂，我們却忘懷了莫扎特本人就是一件完美的藝術品，——一幅畫，一首安魂曲，一個善良無疵的靈魂。

但社會迫害了他。當劇院爲了演奏他的樂曲而大發其財，當少女阿洛西亞爲了演唱他的樂曲而一舉成名，甚至當一個乞丐在街上演奏他的樂曲而獲得了麵包時，我們的天才音樂家莫扎特却餓了幾個鐘點。

（乞丐又開始演奏，莫扎特看着他，走上前，把他的撥琴拿過來。）

莫扎特：老先生，借給我用一下。（開始演奏）

音樂啊，要是沒有你，我會變成什麼樣子？噢，音樂啊，音樂啊……

（他演奏着，乞丐感動地，用他兩隻看不見的眼睛轉向他，過路人聚攏來；銀幣雨一般地落在他的帽子裏）。

莫扎特：哪，老先生，你還演奏吧，我的惡運會過去的，我的音樂將永久存在。

乞丐：（迷惑地）你是誰？哪一位？

莫扎特：一個當今的紅人……你的一個夥伴，一個同你一樣的瞎子音樂家，老先生。晚安。

（莫扎特離去，他隱沒在黑夜裏，盲者走了幾步，兩手向前探伸着，彷彿在摸索着，要跟隨莫扎特走去）。

莫扎特把自己稱爲瞎子音樂家，他多少還有點自知之明，杜斯妥也夫斯基曾批評託爾斯泰說：托爾斯泰是一個洋溢的俄國人，他有他的瞎眼，然而，他只能向前面看，永遠不清楚旁邊的一切。

莫扎特也無視於週遭的環境，不了然於人世的陰冷可怕，直到死時，也還沒有失去他的寶貴。社會的迫害毀了他的形體，而他的善良的心一直是溫暖的。他害了齋，無視於社會的迫害，因此，他自己是一個瞎子。

他無視，當他的戀人阿洛西亞向劇場老板獻媚；他無視，當阿洛西亞的母親拜爾太太玩弄着卑鄙的手段；他無視，依靠他而發財的人們包圍住他，還出最後的幾隻樂曲來。——一個純眞的善良者，永遠想不到世界有這麼殘酷，他不得不無視。

臨死時，他終於吐出了幾句控訴：

「不要哭，蘇斯麥爾，死並不是我的仇敵，如果它無情地阻止我完成最後這一章……它是音樂的仇敵」！

才卅五歲啊，他就像那疲倦的天鵝，已經疲倦了，飛在不潔的水波之上，他的翅膀却墮落在人間陰冷的迫害下，他倒了下來，沉入不潔的水波裏。這就是一個純眞，可愛，偉大的靈魂的下場！


代客套利

現交五十二期遞交套（股額單位）今日開始受託

集團證券套利（金額單位）今日接受參加

套利方法

買安股賣貨的就利兹交十行一算

進紗現出價差是所以利第一情例如

永廠貨期格額套得益證五期舉計下

12.00+(280×7/30)=0.183

依據上例計算合月息一角八分三厘

股額爲單位之套利必須當面辦理　金額爲單位之套利可以代爲辦理

委託辦法

集團證券套利

大來銀行

東南信託公司　財部註册

歡迎長期受託證券套利限額六百戶

上海證券交易所第一〇三號經紀人

舉辦受託證券套利

套利單位：國幣五十萬元爲一單位

繳款日期：即日起開始預洽至週四上午爲止

參加者可隨繳週四日支票

總公司地址中正東路一三四號　電話一四三三二·一四二六八　證券部地址證券大樓503-5室　電話九七六二六·九五三七九

同康信託公司

創立于民國廿三年　財經兩部註册登記　215號

銀行部　經營一切銀行業務　活期（信託存款）領用支票　存息六分　款迎開户

信託部　定活（兩便存款）利息優厚　手續簡便　無須介紹

江西中路三八二號（北京路口）電話一一三〇八

和祥信託公司

財政部註册·經濟部登記

上海證券交易所第二〇號經紀人

證券科主辦

證券集團套利

每單位五十萬元下期套利即日開始登記

本期利益合月息一角七分一厘半●每單位淨得國幣二萬元正

簡便·厚利·安全

特種定期信託存款

保息紅利合計一角二分左右

地址：上海（11）河南中路三五九號　電話：九八五四八·九七八九八

羅氏　鼎品　PANTEEN

第一發明　命他維　生髮水


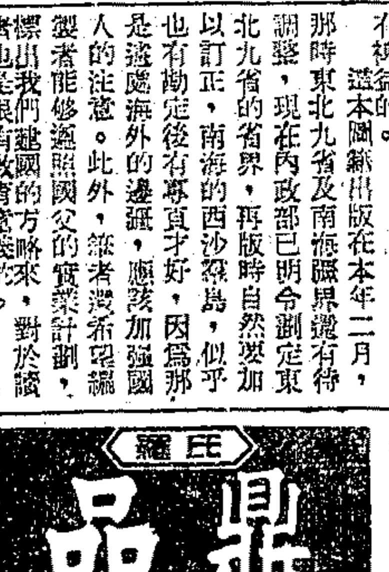


每日擦入頭皮可使頭髮柔順光潔

每日使用芳香宜人　鼎品之於乾燥易　能使頭髮有清新之快感並能使頭髮自然整潔而美觀

PANTEEN·ROCHE

臨門


## 籌賑四川水災勸募委員會公告

（卅六年十月廿一日 籌字第二號）

上海各界熱烈捐助代表四川災民謹致謝忱茲將先後收到各界捐款列表公告如左（以後捐款收到仍按月公告）

| 代收銀行 | 捐款人（團體或個人） | 捐款數目 | 收據號數 | 收款日期 | 匯出日期 |
|---|---|---|---|---|---|
| 聚興誠銀行 | 顏遂良 | 二十萬元 | [illegible] | [illegible] | [illegible] |
| 聚興誠銀行 | 上海市社會局 | 六億元 | [illegible] | [illegible] | [illegible] |
| 聚興誠銀行 | 上海市銀行商業同業公會 | [illegible] | [illegible] | [illegible] | [illegible] |
| 聚興誠銀行 | 上海市信託商業同業公會 | [illegible] | [illegible] | [illegible] | [illegible] |
| 聚興誠銀行 | 上海市錢商業同業公會 | [illegible] | [illegible] | [illegible] | [illegible] |
| 聚興誠銀行 | 上海市銀行 | [illegible] | [illegible] | [illegible] | [illegible] |
| 和成銀行 | 中國毛紡織廠 | [illegible] | [illegible] | [illegible] | [illegible] |
| 和成銀行 | 三斷老人 | [illegible] | [illegible] | [illegible] | [illegible] |
| 復華銀行 | 杜月笙先生六十壽誕籌備處 | 四億元 | [illegible] | [illegible] | [illegible] |
| 復華銀行 | 王鱗君 | 一十萬元 | [illegible] | [illegible] | [illegible] |
| 華康銀行 | 屠綏甫 | 一萬元 | [illegible] | [illegible] | [illegible] |
| 華康銀行 | 夏之行 | 二萬五千元 | [illegible] | [illegible] | [illegible] |
| 華康銀行 | 京滬區鐵路管理局 | 五百萬元 | [illegible] | [illegible] | [illegible] |
| 華康銀行 | 第六區棉紡織公會 | 十億元 | [illegible] | [illegible] | [illegible] |
| 通興實業銀行 | 梅心如 | 二十萬元 | [illegible] | [illegible] | [illegible] |

以上共計二十三億七千六百六十九萬元業已兌交四川省政府四川省參議會收轉

備考：本會爲救濟四川水災勸募捐款近承 特快電滙

## 上海市冬令救濟委員會籌募委員會公告 第一號

本會業於本月廿二日成立，設址中正東路浦東大廈三樓，即日開始辦公，並經洽定上海新華中滙三銀行代收本會捐款（以上三銀行本埠各分支行處均可代收）至希本市各界仁人善士慷慨輸將，踴躍捐輸，是所感荷，此告。

主任委員 杜月笙　副主任委員 顏惠慶　李馥蓀　徐寄廎

## 上海市紗商業同業公會（立案証社組商字第三十八號）通告　紗字第九十四號

事由：爲定期召開第二屆會員大會通告會員出席由

本會茲定於十一月五日（星期三）下午二時假座市商會大禮堂舉行第二屆會員大會報告會務概況及討論今後會務進行事宜除分函附送出席證外務請準時親臨出席誠恐函遞未週特再登報通告又各會員如有提案希於三日內送交本會爲荷

## 上海市紗商業同業公會通告　紗字第九十五號

通知下列各會員查照

（會員牌號）泰生、同興、信成、德大、久新、源和、乾裕、永大、永茂、大裕、大昌、晉康、天申、裕新、洽興、正泰……[illegible]

## 虹口麥根路太和醫院特設免費接生及施診通告

凡公敎人員及店員工人家屬有證明文件者本院許可預先登記者可住三等病房免收接生費（另收住院費廿五萬元包括接生針藥在內七天爲限）施診每日下午病房分各等級

院址：虹口四川路老靶子路口麥根路一二三號　電話：三四六五六·五八七一九

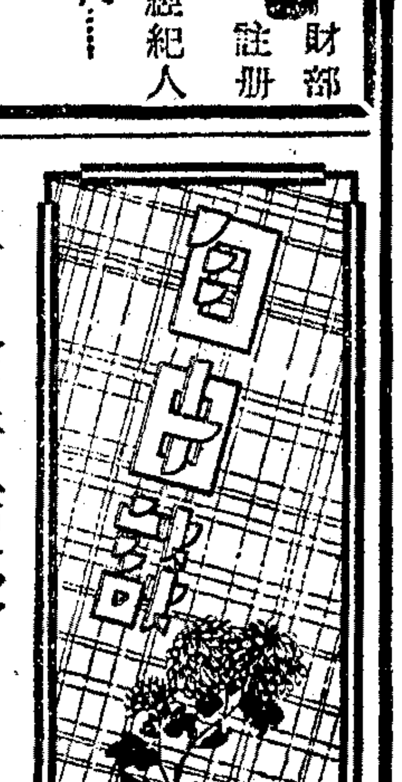

## 酒餘話硬幣　·海勺·

持螯賞菊，雅人深致。在這九雌十雄的節季裏，似乎再沒有比燈光下喝黃湯，吃大蟹的興味濃厚了。

在酒樓上，大家喝得醉醺醺，醉不醉醉如泥，不省人事；却也心搖若旌，無話不談。硬……硬……幣的再出世問題，和連帶而起的種種感想，也就應時而生，成爲高談闊論，越講越響的中心。

好在大家早已面紅耳赤，瘦人頸項裏浮起了青筋，胖子眼睛中冒出火來，前面堆着的蟹殼和酒洋，高高的像個小阜。在面帶三分醉態，心存七分酒意的興奮情緒之下，不期然而然引起了許多聯想：

腰無七錢三，人比黃花瘦。顧影自憐，囊空如洗，身輕若燕！硬幣鏘子敲，可聽慣琤琮清脆悅耳的聲音。想當從前的庫平，威風凜凜，不可一世；而與孔方兄同享盛名的墨西哥，更是四面圓到，令人神往。所謂烏黑的眼珠，看見了雪白的銀子，簡直有醍醐灌夢，振聾發聵之功。

世人一世蠅營，無非爲利；而千里爲官只爲財，又是我國歷來從政階級的信條。你看吃蟹的人，總是揀腿硬如鐵的，擇肥而噉。然而他們自己呢，手腳是胝，千辛萬苦，也無非希冀像無腸公子般的填得滿腹黃白纍纍，才饜所欲。至於做官的晝夜鑽營，苟首橫行，付甚麼瓜子金，馬蹄銀，一連串引人入勝的好東西，管叫你看見了心怦怦然動。無怪貪污案件，自古已有於今爲烈。所謂鳥爲食亡，人爲財殉，信有徵也。

銀幣的前身爲元寶，仿自元代，鑄以庫銀。現在這種東西除了光作古董之外，已很少見。只有在廢曆過年時候，糖年糕之外，還有糖元寶，雖不能以之易貨，却也可以充饑當飽。

明朝用銀錠，形體較元寶爲小，而小的錠大約爲錁子。隆慶和萬曆年間，西洋的銀元流入中國。那時最早的爲西班牙洋鈿，也就是航海的歐洲人所帶來，後來國人却叫它做本洋。因爲這種洋鈿面上有西文Ｉ字母，形似中文的工字，於是錢業家就呼之爲「三工本洋」，或「四工本洋」。其實是君子忘本，完全是人家的東西！

墨西哥銀元，由來亦早，流通的區域比了本洋更廣。直到光緒十六年張之洞督粵，設銀元局，自鑄銀幣，庫平「七錢三」，各省相繼仿鑄，天下風行，元寶銀錠和錁子，雖經三代，逐漸歸隱，終遭淘汰。可是庫平之外，又有漕平，日久玩生，結果是愈弄愈不平。

銀元出世，番餅盛行。一元錢叫一番，又叫做一佛，番字本來有枚字之義，一番者一枚銀元也。佛字是「大來」Dollar 的簡寫，番佛者意即外國銀洋也。至於番餅，洋元，都是銀元的別稱，無非是表示它由外來而已。

天南遯叟滬上詞場竹枝詞云：「……三十番餅許上場，繞寬界限倚成章；……袖底暗擲番餅一，先生吩咐要聽書……」所謂番佛番餅，就是指銀元而言。光緒年間，上海有寓叫局，代價三枚銀元，長三的出典就在此。

自元寶，錠，錁，本洋，鷹幣，以至自鑄的龍洋，袁頭，中山像幣等等，無一不是通貨；把在手裏重甸甸，放在桌上響鏘鏘。在今日通貨膨脹，用慣大票紙幣的人們看起來，假若硬幣眞能再出世，從墨西哥運來的話，大家一定有相見恨晚之感哩。

談到銀洋鈿又要想起猶太人來了。據說從前有個猶太人窮極無聊，身邊只剩一元銀幣，他走過一家餐館，看見櫥窗裏菜餚中放着現成的鷄魚肉鴨，不覺饞涎欲滴，可是又不願意把他僅有的一元錢倒楣。於是故意俯着身子，做出向佳餚仔細端詳的樣子。銀洋鈿便從口袋中滑出來，剛好掉在菜盒裏。猶太人不慌不忙，把那塊可愛的洋鈿，從菜盒裏撈了起來，可是上面已經沾着不少肉滷菜屑，他便把洋鈿朝着嘴裏一塞，舐得精光，再吐了出來。這樣旣解饞吻，又保持了銀圓的完整！還有一個猶太婦人臨盆，許久小孩子不下來。老猶太心生一計，把兩塊銀洋鈿拿在手裏，站在太太床前拼命玩弄，鏗鏘有致的丁璫陣陣清脆悅耳。果然，在娘肚裏的小猶太，一聽得外面有這樣好聽的聲音，不覺趕快要到這個世界上來。於是身子一動，便順流而下，呱呱墮地了！

可愛的硬幣，請你趕快光臨罷。

## 家　·會爾譯·

家是孩子的天地，母親的歌，父親的力，活潑的心的溫暖，快樂的眼睛閃出的光，仁慈，忠心，和伙伴。

家是孩子們第一個學校，和第一個教堂。那裏他們學到什麼是好的，什麼是對的，和什麼是仁慈的。他們受到了傷或是病了，他們到家裏去，得到舒適。那裏快樂是大家同享的，悲哀是大家安慰的。父親母親被尊敬，孩子們是需要的。

家裏金錢不是和愛一樣的重要，甚至水壺也快樂的歌唱起來了。

這是家——願上帝祝福它。

## 深秋談梨兒　·殊嚮·

黎花如雪早偶春，千樹封侯未是貧，漢苑漫傳成滿賦，驪山會識塲枝庭，九秋青女霜添味，五夜方諸月瀉津，遮莫狂醒迎已解，水風獨自鑽江濱。——楊際

清秋天氣，從街傍攤上，看到纍纍的梨兒，不覺牙癢！梨兒的出產，北多於南，山東產者最多，如萊陽之紅綃梨，秋白梨，臨邑之酥梨，瓶梨，日照之瓶梨，桑皮梨。招遠產梨，有青，紅，黃，紫，四色，以香水梨爲最佳，揚近遺國軍克復的萊陽縣，更產有平萊梨，鏇皮梨數種。山西翼城，照當，平陸，絳州，河南的鄢陵，洛陽，都是產梨較著之地。江蘇常熟，武進，浙江的臨海，龍泉，福建的福清，莆田，泉州，所在多有。論口味不及北地所產，蓋北地氣候土壤，俱宜植梨。安徽歙縣所產之類梨，與山東各縣產梨相較，相去甚遠。

植梨須秦間下種，待長三尺許，移栽他地，來春發芽時，取別樹生梨嫩條如指大者，截作七八寸長，將原樹剖開，兩邊插入嫩條，以稻草緊縛，不可觸動，過月餘，發芽長大，所產之梨，肥美可口。

家語載曾參喪其後母，供蒸梨不熟，曾參出之，人謂之曰：「非七出也。」參曰：「蒸梨小事耳，吾欲使熟而用吾命，況大事乎？」這種苛酷的論調，在封建時代中，雖然博得不少稱譽，實在是不足爲訓的。

唐武宗患心熱，那道士以附後餘熱，佐梨治心熱，頃燥，丹藥粒，取梨數枚，絞汁進之，帝疾尋愈，因詢其丹爲何物？那道士言：赤城山頂有青芝兩株，太白南溪有紫花梨一樹，臣遊兩山，偶獲兩實，合煉而成。帝詔示天下，有紫花梨即時奏上。時恆州節度使太尉公王士逵，尚壽春公主，令李令稱梨數株，其一葉花發之時，以輕綃紗籠，遠加飾單梨，即遣人封檢，而以朱爛，花當秋時結實，公主必手選而進，時縣擎令守，常以守樹不謹，風折一枝，竟降爲鎮州典午，任何植物，一經帝皇的寵遇，便身價百倍，梨兒也是一樣。

元史中載許衡過河陽，值道傍有梨，人爭折食，衡獨危坐不動，人問之，衡曰：「非其有而取之，不可也。」人曰：「世亂，此梨無主。」衡曰：「梨無主，吾心獨無主乎？」在今日貪污遍地的時候，這種篤行君子，恐怕要被人目爲傻瓜，或自己餓死，那才叫屈哩。

## 踏莎行　·孫約翰·

詠蟹

到處橫行，頻年壁壘；腰粗腹大雙眸小。楓丹露白菊花黃，暫將劍拔干戈鏖。旣信無腸，還疑有道。將軍鐵甲金章穢。佐君猶飲美萊黃；韶光瞬夢風裊！

## 愛因斯坦解釋相對論　·沙洲·

愛因斯坦住在美國時，有一天在宴會中，女主人請他以極淺的話說明「相對論」的論理，愛因斯坦說：

「夫人，從前有一天天氣很熱，我和一個瞎眼的朋友在鄉間散步，我說要喝杯牛奶解渴。」

「牛奶？」那個瞎眼朋友說，「喝是懂的，可是什麼叫做牛奶呢？」

「一種白色的流質。」

「流質我知道，」那個瞎子又問道，「可是什麼是白色呢？」

「呵，那是天鵝的羽毛底顏色。」

「羽毛我知道，可是什麼是天鵝呢？」

「天鵝？那是一隻有一條彎曲的長頸的鳥」

「頸是我知道的，可是什麼叫做彎曲呢？」

那時候，我不能再忍了，我把他的一隻臂膀舉了起來，拉直了，說：「這便是直，」然後把他的肘部弄彎了，說，「這便是彎曲。」

「呵！」他驚喜地高聲叫道，「我現在明白牛奶是什麼東西了。」

## 美國小姐　·徐蔚園·

美國小姐的交際生涯

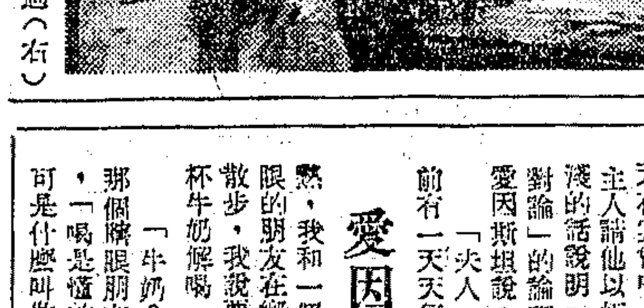

「浮生六記」中之舒適（右）與莎莉（中）

美國有交際家而沒有交際花或交際草，所謂交際原不過是人與人之間的酬接，而不能視爲一種職業，中國情形特殊，社會畸形，所以有人竟以交際花或交際草爲職業。美國社交公開，很容易找到伴侶，因而交際花或交際草，不可能非世界上的一個奇蹟。美國社交公開，自然自趨滅亡。

美國小姐的交際生活自十七歲開始，可以與同男友出外遊宴，每個小姐至少結識男友三四人，其目的並非由於愛情不專，乃係不使遊宴日程因男友缺席而受到影響，美國規矩，女子不限與一個男子往來，男子不限與一個女子往來，每個星期六及星期日個個女子而無男友邀出遊宴，乃爲莫大慘事，形同損棄，故交遊不嫌其多，伴侶呼之即來。美國男子星期六黃昏之前爲打電話邀約女伴，往往連邀數人而均被他人預約，亦有本已邀定女友，而女友臨時接到其他更有力者搶去，來電婉辭，使身受者大傷腦筋，一個易地而處，一女子被男友臨時回絕，定必嚶嚶啜泣，認爲莫大恥辱，此爲交際場中所大忌，彷彿上海之飯台腳。

美交際場合以電影院，軍人俱樂部，遊藝場 Amusement Park，夜總會，私人跳舞會，藝術團體之聚餐會爲最普遍，此種地方所費極屬有限，第一流電影院每人約一元二角左右，聚餐會無有逾美金三元者，私人跳舞會可不費分文，遊藝場門票三四角，場內遊戲另納些費，夜總會較爲豪貴，冷飲每杯約一元，香檳酒每瓶起碼九元，然一夕之費不過二十元左右，合掛牌美匯約八十萬元之譜，偶一爲之，不致大傷元氣，而開香檳酒乃係極隆重之事，一瓶之費可以換得意外溫存。

美國小姐無關係斧之惡習，除有特殊關係者外，例不要挾男友購買衣飾口紅絲襪之屬，即使有男子欲格外巴結，貽以名貴手錶或其他飾物，倘交情不夠，反爲不美，留美學生不可不知。蓋美國習俗，非配偶男女偕赴百貨公司購物，在旁人視之必目爲係已發生肉體關係者，否則即係娼妓一流，旣發肉體關係之後，以衣飾贈女友，無論一口紅之微，伊必極口稱謝，慇懃物並非份內應得之物，且不得以其價格爲愛情之評量。上海人與交際花遊，一擲數千萬，在美國可作數十年之交際費本也。㊉㊀

## 一江春水向東流（前集） 八年離亂

滬光 麗都

崑崙影業社出品

前後兩集 情節連貫 欲窺全豹 幸勿向隅

明天兩院同時獻映 二時 四時正 廿分

各界熱烈要求 復映 觀衆堆山 映期倉促 ...

崑崙影業公司發行

天亮前後 六時四分 九時四十分

## 憶江南

金城 金都 紅 滬全滿譽

第一要事火速購票

金城 金都 四場 二時 四時廿分 六時四十分 九時 文化 三場 二時半 九時半

接連狂滿盛極一時！

金嗓子 周璇 主演 纏綿曲折 哀感動人 悽惻歌唱 巨片

馮喆 主演

周峯 楊薇 蘇繪 楊志卿 歐陽紅櫻 房珊 譚光友 韓秋萍 客串

名歌四支 田漢編劇 應雲衛 吳天 聯合導演

慘絕人寰無限沉痛滿篇血淚斑斑

國泰影業公司巨獻 柳中浩監製 李大深製片

## 俠盜平睿

大華 金門

放下屠刀立地成佛・捨身救衆頂天人・

受制於稚齡女童！殲滅了紅番亂黨！

強盜發善心 感化了巨奸大慈

華萊斯皮雷 瑪格麗奧白蘭

## 一江春水向東流（後集）天亮前後

南京 美琪 滬光 麗都

今天四院聯合獻映

蔡楚生 鄭君里 編導

白楊 陶金 吳茵 上官雲珠 秦小龍 主演

舒繡文 周伯勳 客串

夏雲瑚 製片

深刻．貫串一脈廣大情俗法情狀．淚盡河山寫烈懷！手瀝血！

佳評美譽萬人推崇前後兩集各具千秋

崑崙影業公司出品

## 六宮粉黛

美琪 南京 同時映

第八藝術代表作 本年度銀壇結晶品！

嬌艷五彩

葉鳳黛卡洛 美人中美人 傑作中傑作

白拉恩 唐利凡★琪恩碧 萬餘人

## 神秘的雷達

滄心 最後二天

麋獅公司榮譽出品科學鉅片

從科學家的生活和實踐知道雷達發明的成功史

科學的神秘，雷達的真相，學者的怪僻，愛國的精神

## 中國之抗戰

西海 今天 二五八時 上海淪陷炸南京大屠殺

## 偶木奇遇記

平安 最後二天 五彩卡通

## 新秋襲朱門

新新

## 賽泰山神遊南海

蓬萊 今天起

## 鷹王

## 紅騎俠生 擒轟天賊

大滬

## 還鄉日記

華德

## 浮生夢

光陸 今天三場

五彩鉅片之鉅片 揭破靈魂學的秘密

拉克立斯康登敏 克海遜斯克絲

## 好萊塢大血案

大上海 今天

貪色慾 吃醋殺起心命

影城名作曲家中暴卒

## 魂斷藍橋？

光華

## 母與子

## 明路 甦鳳記

巴黎 新光 皇后

亂世紊象一網打盡 詐欺拐騙各有千秋

打秋風．天天過生日 玩女人．句句說謊話

時間 二四六九 時 453615 院律場午時售 預十上四一三

中電三廠最新出品

李健 史華 項堃 周婷 主演

湯曉丹 導演

女名伶自殺 搖錢樹倒了

公審川島芳子

## 海盜艷史

大光明 今天

金像獎明星 主演 瓊芳登

五彩歷史海戰奇情巨片

## 同是天涯淪落人

國泰 今天

精湛有力絕非凡片可比

光芒萬丈的新星：嘉平 楊

大明星 伊黛 碧諾

MOONTIDE

## 妙女郎

麗泰海華絲

## 二房東小姐

大光明

## 新慾燄

大上海 今天

## 霓裳新舞

美社 今日

## 血路

國聯

## 大飛虎黨

## 蓋世英雄

國際

## 傘兵血戰 萊茵河

麗山 西山

## 惡虎村

金谷 主演

## 美艷親王 露滴牡丹

上海

## 糊塗英雄

民光

## 中國之抗戰 不了情

東滬 嘉興

## 天橋 故都風景

榮金 王元龍 主演

## 十字街頭

光藝 白楊 趙丹 主演

## 假面女郎

## 青青河邊草

泰山

## 笑春風

滬西

## 家國難愁

明星 皇后

傅全香 范瑞娟

## 同病相憐

龍門

## 天蟾舞台

梅蘭芳 楊寶森

霸王別姬

女起解

伍子胥

## 黃金大戲院

高慶奎 王少樓

艷陽樓

便裝登台

## 中國大戲院

TEL 93072 97177

打金磚

全部打金錢豹

大八錘

## 共舞台

二本宏碧緣

草裙誘春

特別大開打

## 大舞台 今夜

獄中五更嘆 蒙古蠻舞

李瑞來 陸菁君

## 恩派亞

筱丹桂 自殺記

## 中央

筱文濱

慘水娘

## 國泰

富貴難動 美人心

## 文利沙價特果糖

## 空軍第十勤務大隊標賣廢料

## 海軍江南造船所招標通告

## 行政院物資供應局公告

## 金國

自殺記

## 冠生園四支店

牛奶咖啡 ...

## 十五包 腫痛

仁愛診所



## 申報分類廣告

每行特價五千元（卅行為限）

| 電台 | 週率 | 呼號 | 電話 | 地址 |
|---|---|---|---|---|
| 合衆 | 1120 | XLAG2 | 33092 | 吳江路23弄21號 |
| 東方美華 | 1060 | XLAI2 | 91020 | 西藏中路120號 |
| 亞美麟記 | 940 | XLAH2 | 35877 | 成都北路570號 |
| 金都 | 820 | XLAB2 | 36020 | 中正中路582號 |
| 元昌廣鳴 | 1060 | XLAI2 | 82985 | 順昌路170弄7號 |
| 民聲 | 1240 | XLAC2 | 38282 | 廣海衛路31號 |
| 亞洲 | 1180 | XLAA2 | 79665 | 進賢路272號 |
| 新滬 | 1360 | XLAF2 | 92260 | 中正東路554號 503室 |
| 新聲 | 1310 | XLAE2 | 83537 | 西藏南路161弄48號 |
| 大同 | 1360 | XLAF2 | 77088 [illegible] | 陝西南路229號 |
| 大中國 | 1310 | XLAE2 | 93330 | 西藏路250號 |
| 九九 | 1240 | XLAC2 | 82334 | 永年路49弄13號 |
| 合作 | 1180 | XLAA2 | 37712 | 南京西路83號 |
| 建成 | 1420 | XLAD2 | 87896 | 西藏南路195弄4號 |
| 大中華 | 940 | XLAH2 | 92332 | 北京東路861號 |
| 中華自由 | 820 | XLAE2 | 76886 | 中正中路141 |
| 中國文化 | 2140 | XLAD2 | 90975 | 福州路679號 |
| 福音 | 1120 | XLAG2 | 13661 | 博物院路12號 |

上海市廣播電台